

Upravljanje pomoću Mitsubishi FX5UC programabilnog logičkog kontrolera

Žugec, Antonio

Undergraduate thesis / Završni rad

2022

Degree Grantor / Ustanova koja je dodijelila akademski / stručni stupanj: **Josip Juraj Strossmayer University of Osijek, Faculty of Electrical Engineering, Computer Science and Information Technology Osijek / Sveučilište Josipa Jurja Strossmayera u Osijeku, Fakultet elektrotehnike, računarstva i informacijskih tehnologija Osijek**

Permanent link / Trajna poveznica: <https://um.nsk.hr/um:nbn:hr:200:450149>

Rights / Prava: [In copyright](#)/[Zaštićeno autorskim pravom.](#)

Download date / Datum preuzimanja: **2024-07-14**

Repository / Repozitorij:

[Faculty of Electrical Engineering, Computer Science and Information Technology Osijek](#)



**SVEUČILIŠTE JOSIPA JURJA STROSSMAYERA U OSIJEKU
FAKULTET ELEKTROTEHNIKE, RAČUNARSTVA I
INFORMACIJSKIH TEHNOLOGIJA OSIJEK**

Sveučilišni preddiplomski studij računarstva

**Upravljanje pomoću Mitsubishi FX5UC programabilnog
logičkog kontrolera**

Završni rad

Antonio Žugec

Osijek, 2022.

**FERIT**FAKULTET ELEKTROTEHNIKE, RAČUNARSTVA
I INFORMACIJSKIH TEHNOLOGIJA OSIJEK

Obrazac Z1P - Obrazac za ocjenu završnog rada na preddiplomskom sveučilišnom studiju

Osijek, 30.06.2022.

Odboru za završne i diplomske ispite

**Prijedlog ocjene završnog rada na
preddiplomskom sveučilišnom studiju**

Ime i prezime Pristupnika:	Antonio Žugec
Studij, smjer:	Preddiplomski sveučilišni studij Računarstvo
Mat. br. Pristupnika, godina upisa:	R4304, 26.07.2018.
OIB Pristupnika:	81746609350
Mentor:	Izv.prof.dr.sc. Ratko Grbić
Sumentor:	,
Sumentor iz tvrtke:	
Naslov završnog rada:	Upravljanje pomoću Mitsubishi FX5UC programabilnog logičkog kontrolera
Znanstvena grana rada:	Automatika (zn. polje temeljne tehničke znanosti)
Zadatak završnog rad:	U okviru završnog rada potrebno je implemetirati regulator za regulaciju temperature u komori dostupnoj na demonstracijskoj maketi koja sadrži programabilni logički kontroler Mitsubishi FX5UC i pripadne module. Omogućiti ručni i automatski način rada te nadzor preko ekrana osjetljivog na dodir (HMI). Nadalje,potrebno je opisati i demonstrirati upravljanje brzinom vrtnje asinkronog motora i servomotora koji su
Prijedlog ocjene završnog rada:	Vrlo dobar (4)
Kratko obrazloženje ocjene prema Kriterijima za ocjenjivanje završnih i diplomskih radova:	Primjena znanja stečenih na fakultetu: 2 bod/boda Postignuti rezultati u odnosu na složenost zadatka: 2 bod/boda Jasnoća pismenog izražavanja: 2 bod/boda Razina samostalnosti: 3 razina
Datum prijedloga ocjene od strane mentora:	30.06.2022.
Datum potvrde ocjene od strane Odbora:	13.07.2022.
Potvrda mentora o predaji konačne verzije rada:	<i>Mentor elektronički potpisao predaju konačne verzije.</i>
	Datum:

**FERIT**FAKULTET ELEKTROTEHNIKE, RAČUNARSTVA
I INFORMACIJSKIH TEHNOLOGIJA OSIJEK**IZJAVA O ORIGINALNOSTI RADA**

Osijek, 29.08.2022.

Ime i prezime studenta:

Antonio Žugec

Studij:

Preddiplomski sveučilišni studij Računarstvo

Mat. br. studenta, godina upisa:

R4304, 26.07.2018.

Turnitin podudaranje [%]:

7

Ovom izjavom izjavljujem da je rad pod nazivom: **Upravljanje pomoću Mitsubishi FX5UC programabilnog logičkog kontrolera**

izrađen pod vodstvom mentora Izv.prof.dr.sc. Ratko Grbić

i sumentora ,

moj vlastiti rad i prema mom najboljem znanju ne sadrži prethodno objavljene ili neobjavljene pisane materijale drugih osoba, osim onih koji su izričito priznati navođenjem literature i drugih izvora informacija. Izjavljujem da je intelektualni sadržaj navedenog rada proizvod mog vlastitog rada, osim u onom dijelu za koji mi je bila potrebna pomoć mentora, sumentora i drugih osoba, a što je izričito navedeno u radu.

Potpis studenta:

Sadržaj

1. UVOD	1
1.1 Zadatak završnog rada	2
2. OPIS KORIŠTENE MAKETE TEMELJENE NA MITSUBISHI FX5UC PLC-U	3
2.1 FX5UC	6
2.1.1 Integrirani digitalni ulazi	6
2.1.2 Integrirani digitalni izlazi.....	8
2.1.3 FX5-4AD-ADP	10
2.1.4 FX5-4DA-ADP	11
2.1.5 FX5-4AD-PT-ADP	12
2.2 Frekvencijski pretvarač FR-D720S i asinkroni motor	13
2.3 MR-JE-10C servo pojačalo i servomotor HG-KN13J.....	15
2.4 HMI GOT2000.....	17
2.5 Ostali dijelovi makete.....	18
3. UPRAVLJANJE POJEDINIM DIJELOVIMA MAKETE.....	21
3.1 Regulacija temperature u komori.....	21
3.1.1 Ljestvičasti dijagram za regulaciju temperature u komori	24
3.1.2 Izgled HMI panela	28
3.2 Upravljanje brzinom vrtnje asinkronog motora pomoću frekvencijskog pretvarača	31
3.3 Upravljanje servomotorom pomoću servo pojačala.....	34
4. DEMONSTRACIJA RADA.....	36
4.1 Demonstracija rada regulacije temperature u komori	36
4.2 Demonstracija upravljanja brzinom vrtnje asinkronog motora pomoću frekvencijskog pretvarača	42
4.3 Demonstracija upravljanja servomotora pomoću servo pojačala	44
5. Zaključak.....	50
LITERATURA	51
SAŽETAK	53
Control using a Mitsubishi FX5UC programmable logic controller	54
ABSTRACT	54

1. UVOD

Industrijska automatizacija je tehnologija koja se koristi kroz sustave kontrole kao što su računala, roboti i informacijske tehnologije, kako bi se omogućilo automatsko upravljanje različitim strojevima i procesima u industriji. Industrije implementiraju automatizaciju kako bi povećale produktivnost i smanjile troškove vezane uz zaposlenike, njihove beneficije i druge povezane troškove, uz povećanje preciznosti i fleksibilnosti [1]. Jedna od tehnologija koja se koristi za automatizaciju je programabilni logički kontroler (eng. *programmable logic controller - PLC*).

PLC [2] je industrijsko računalo koje se sastoji od memorije, procesora, industrijskih ulaza i izlaza ili dodatnih modula. PLC se najviše koristi kao osnovni dio upravljačkih automatskih sustava u industriji. Njegov program, odnosno algoritam, može se jednostavno mijenjati pa je pogodan za brza rješenja i aplikacije.

Prve programabilne logičke kontrolere dizajnirao je i razvio Modicon [3]. Ovi su kontroleri eliminirali potrebu za ponovnim ožičenjem i dodavanjem dodatnog hardvera za svaku novu konfiguraciju logike. Prvi PLC, model 084, izumio je Dick Morley 1969. godine. Prvi komercijalno uspješan PLC, 184, predstavljen je 1973., a dizajnirao ga je Michael Greenberg.

Postoje četiri osnovna koraka u radu svih PLC-ova: skeniranje ulaza, skeniranje programa, skeniranje izlaza i održavanje [3]. Ovi se koraci kontinuirano odvijaju u petlji koja se ponavlja. U prvom koraku PLC detektira stanje svih ulaznih uređaja. Zatim, slijedi skeniranje programa, odnosno izvršavanje programske logike, koju je kreirao korisnik. Nakon toga, uključuju se ili isključuju izlazni uređaji koji su spojeni na PLC. Posljednji korak uključuje komunikaciju s terminalima za programiranje, interna dijagnostika itd.

Uz PLC se obično nalazi operacijski panel (eng. *Human machine interface - HMI*) koji se koristi za nadzora i praćenja PLC-a ili za izvođenje operacija.

Ljestvičasti dijagram je najčešće korišteni programski jezik za programiranje PLC-a. Ljestvičasti dijagram je grafički programski jezik. Funkcijsko blokovski dijagrami (FBD), strukturirani tekst (ST), instrukcijske liste (IL) i sekvencijalni funkcijski grafikoni (SFC) su isto korišteni programski jezici, međutim, u ovom radu će se koristiti ljestvičasti dijagrami za potrebe programiranja PLC-a.

Na Fakultetu elektrotehnike, računarstva i informacijskih tehnologija Osijek dostupna je maketa čiji je glavni dio Mitsubishi FX5UC PLC s kojim je moguće upravljati pojedinim dijelovima makete. U radu će biti navedeno od kojih dijelova se sastoji korištena maketa i detaljno opisati

koje su njezine funkcije u cijelom sustavu, kako se njima upravlja, te kako su međusobno spojeni. Rad makete će se istraživati kroz 3 različita pokusa gdje će se prikazati na koje sve načine možemo upravljati PLC-om. Potrebno je omogućiti ručni i automatski način rada te nadzor preko zaslona osjetljivog na dodir (HMI). U prvom pokusu regulira se temperatura u komori. U drugom pokusu upravlja se brzinom vrtnje asinkronog motora, a u trećem pokusu se upravlja servomotorom. Na kraju će se demonstrirati rad makete i njezinih pojedinih dijelova.

Rad je podijeljen na 5 osnovnih poglavlja: uvod, opis korištene makete temeljene na Mitsubishi FX5UC PLC-u, upravljanje pojedinim dijelovima makete, demonstracija rada i zaključak.

1.1 Zadatak završnog rada

U radu je potrebno opisati sve dijelove na dostupnoj maketi te koje su njihove funkcije u cijelom sustavu. Zatim, potrebno je implementirati algoritam za regulaciju temperature u komori u programabilni logički kontroler Mitsubishi FX5UC i pripadne module. Zatim je potrebno opisati način upravljanja brzinom asinkronog motora i dostupnog servomotora. Na kraju je potrebno demonstrirati rad kroz pokuse za regulaciju temperature u komori, upravljanje brzinom vrtnje asinkronog motora i upravljanje servomotorom.

2. OPIS KORIŠTENE MAKETE TEMELJENE NA MITSUBISHI FX5UC PLC-U

Korištena Mitsubishijeva maketa dimenzija 590x470cm prikazana na slikama 2.1 i 2.2 nalazi se na Fakultetu elektrotehnike, računarstva i informacijskih tehnologija Osijek u laboratoriju K07 i koristi se za demonstraciju rada PLC-a i učenje programiranja PLC-ova. Centralna procesorska jedinica, “mozak”, cijelog sustava je Mitsubishi FX5UC na kojem su spojeni dodatni adapteri FX5-4AD-ADP, FX5-4DA-ADP i FX5-4AD-PT-ADP. Na integriranim ulazima FX5UC-a su spojeni prekidači, tipkalo, enkoder za mjerenje brzine vrtnje asinkronog motora i induktivni senzor, dok su na integriranim izlazima spojeni ventilator, grijač, LED svjetla i FR-D720S frekvencijski pretvarač. Na dodatnom adapteru FX5-4AD-PT-ADP je spojena Pt100 sonda. Dva potenciometra su spojena na adapter FX5-4AD-ADP, a na adapter FX5-4DA-ADP je spojen voltmetar. Nadalje, na maketi se nalazi frekvencijski pretvarač FR-D720S koji kontrolira asinkroni motor. Drugi motor, servomotor, upravlja se MR-JE-10C servo pojačalom. HMI GOT2000 panel nudi korisniku grafičko sučelje s kojim može dobiti povratnu informaciju od PLC-a, a isto tako može i upravljati njime. Svi dijelovi makete i njihove pozicije prikazane su na slikama 2.3 i 2.4. U tablici 2.1. i 2.2. dan je popis svih dijelova na korištenoj maketi koji su prikazani na slikama 2.3 i 2.4.

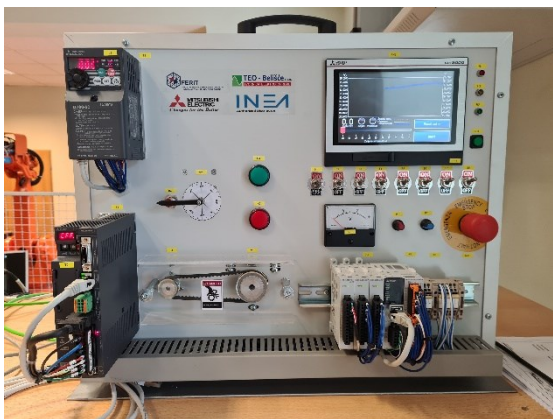

Sl. 2.1 Prednja strana makete

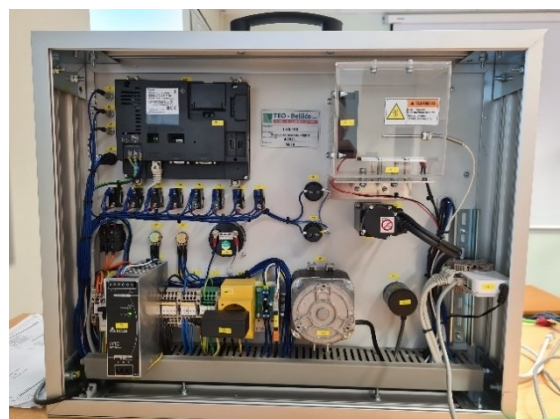

Sl. 2.2 Prednja strana makete

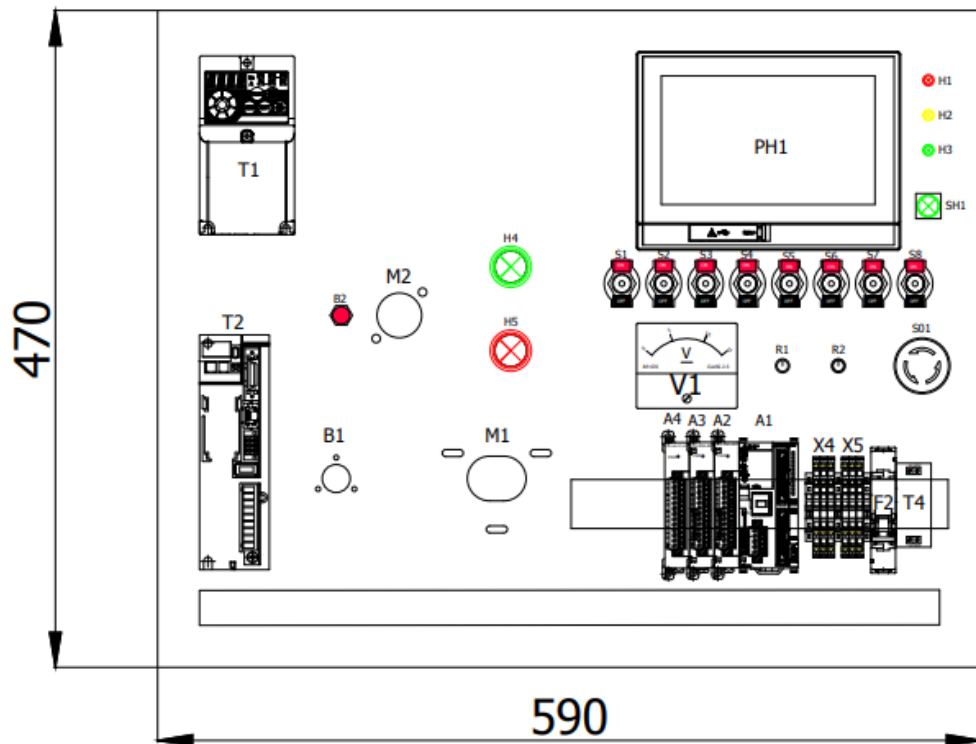

Sl. 2.3. Dijagram prednje strane makete [4]

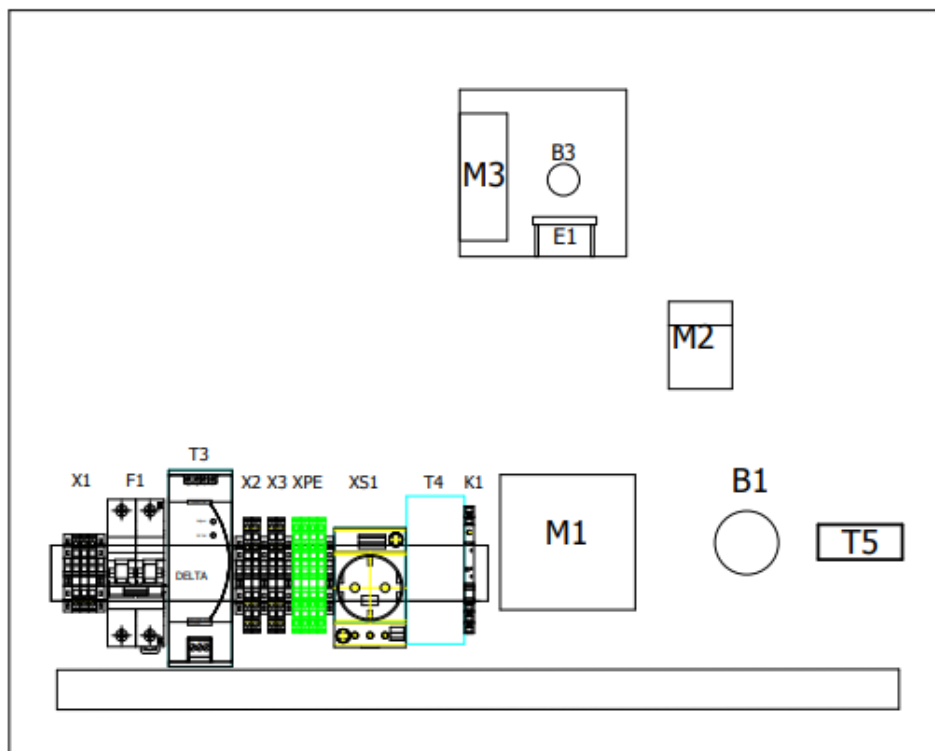

Sl. 2.4. Dijagram zadnje strane makete [4]

Tablica 2.1 Popis dijelova na prednjoj strani makete

Oznaka	Ime dijela
A1	Mitsubishi FX5UC
A2	FX5-4AD-ADP
A3	FX5-4DA-ADP
A4	FX5-4AD-PT-ADP
B1	Omron e6b2-cwz1x 2000p/r enkoder
B2	Induktivni senzor
F2	Osigurač
H1	Crveno LED svjetlo
H2	Žuto LED svjetlo
H3	Zeleno LED svjetlo
H4	Crveno svjetlo indikatora
H5	Zeleno svjetlo indikatora
M1	Asinkroni motor
M2	HG-KN13J servomotor
R1	Potenciometar
R2	Potenciometar
S01	tipkalo za zaustavljanje (gljiva)
S1	KIP prekidač
S2	KIP prekidač
S3	KIP prekidač
S4	KIP prekidač
S5	KIP prekidač
S6	KIP prekidač
S7	KIP prekidač
S8	KIP prekidač
SH1	Zeleno tipkalo
PH1	GT2107-WTSD HMI panel
T1	FR-D720S frekvencijski pretvarač
T2	MR-JE-10C servo pojačalo
V1	Voltmetar
X4	Provodni terminalni blok
X5	Provodni terminalni blok

Tablica 2.2 Popis dijelova na zadnjoj strani makete

Oznaka	Ime dijela
B3	Pt100 sonda
E1	Grijač
M3	Ventilator
F1	Osigurač
K1	Baza releja
T3	Delta napajanje 24VDC 120W
T4	Switch
X1	Provodni terminalni blok
X2	Provodni terminalni blok

X3	Provodni terminalni blok
XPE	Uzemljeni modularni terminalni blok

2.1 FX5UC

Centralni dio makete je Mitsubishi FX5UC [5] programabilni logički kontroler. Ostali dijelovi su spojeni s njim ili imaju uspostavljenu komunikacijsku vezu kako bi PLC mogao upravljati pojedinim dijelovima. Mitsubishi FX5UC ima 16 digitalnih ulaza (tip 24 V DC ponor/izvor) i 16 relejnih/transistorskih izlaza, MELSEC komunikacijski protokol, MELSOFT vezu i 24 V napajanje. Memorija FX5UC ima kapacitet programa od 64k koraka u 128 kB, 5 MB ROM memorije te ulaz za SD memorijsku karticu za dodatnih 4 GB memorije. Također ima RS-485 i Ethernet komunikacijsko sučelje. Na slici 2.5 je prikazan FX5UC, a na slici 2.6 je prikazan spojeni FX5UC na korištenoj maketi s pripadajućim adapterima za proširenje.



Sl. 2.5 FX5UC-32MT/DSS-TS



Sl. 2.6 FX5UC-32MT/DSS-TS s adapterima za proširenje na korištenoj maketi

2.1.1 Integrirani digitalni ulazi

Mitsubishi FX5UC ima 16 digitalnih ulaza (tip 24 V DC ponor/izvor) koji se označavaju sa slovom X i odgovarajućim brojem. Na ulazu X5 prikazano na slici 2.7 je spojeno tipkalo. Enkoder za mjerenje brzine vrtnje asinkronog motora je spojen na ulaze X0, X1, X2 kao što je prikazano na

slici 2.7. Na korištenoj maketi se nalazi 8 KIP prekidača. KIP prekidači prikazani na slici 2.8 spojeni su na ulaze od X10 do X17.

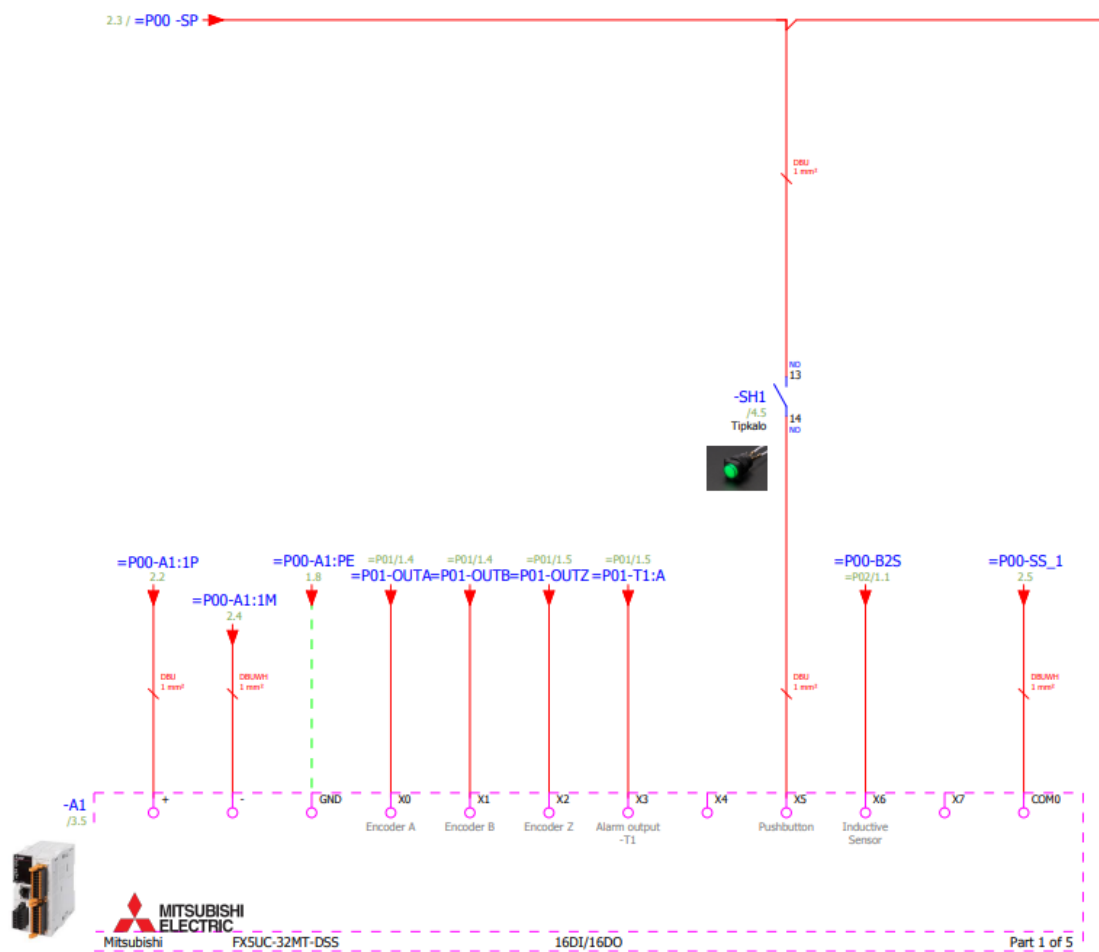

Sl. 2.7 Električna shema spajanja enkodera i tipkala na FX5UC [4]

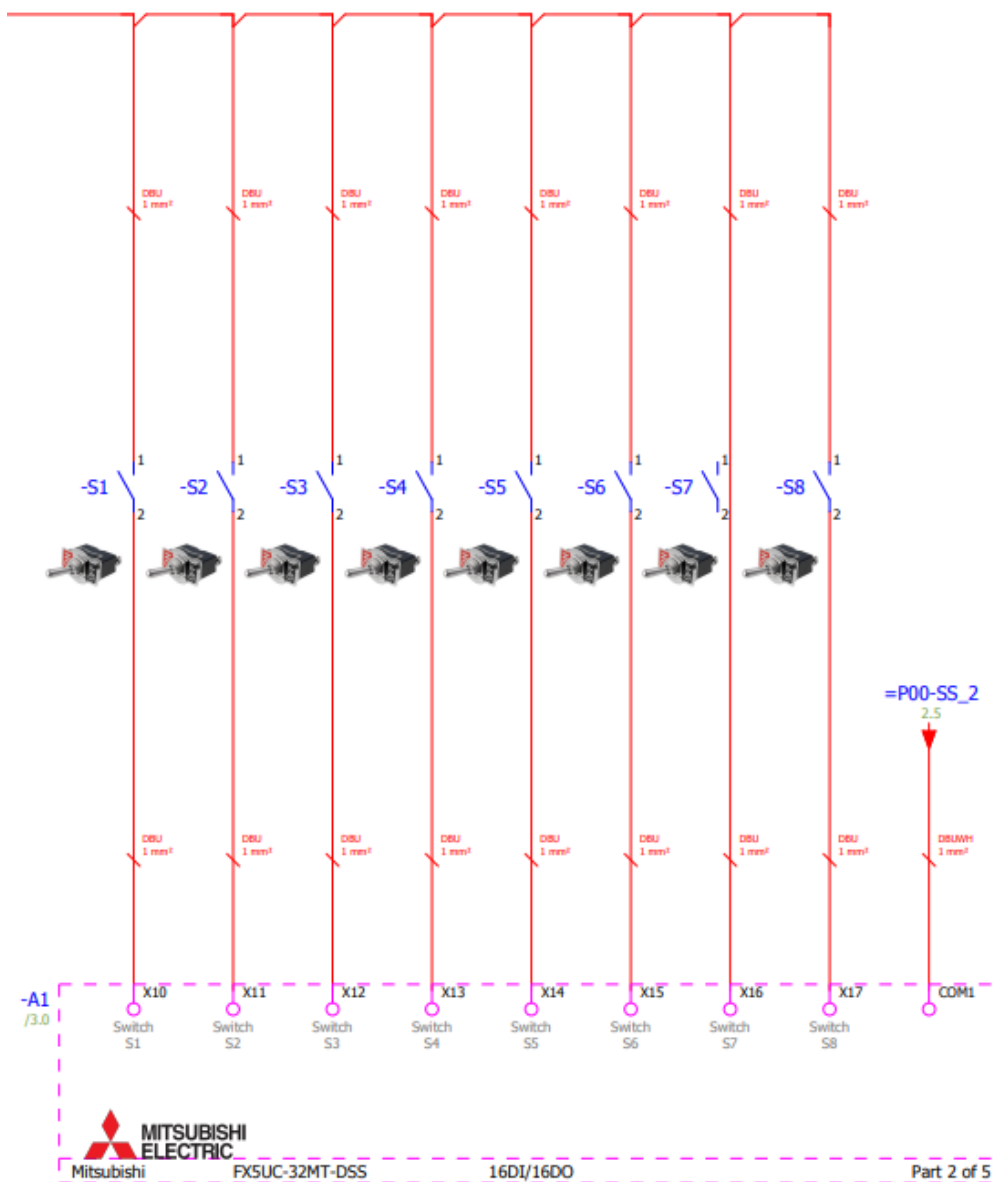

Sl. 2.8 Električna shema spajanja KIP prekidača na FX5UC [4]

2.1.2 Integrirani digitalni izlazi

Mitsubishi FX5UC ima 16 digitalnih izlaza (tip 24 V DC ponor/izvor) koji se označavaju sa slovom Y i odgovarajućim brojem. Na slici 2.9 je prikazano kako su spojeni grijač, tri LED svjetla i frekvencijski pretvarač. Crveno LED svjetlo je spojeno na izlaz Y0, žuto LED svjetlo je spojeno na izlaz Y1, zeleno LED svjetlo na Y2, a grijač na izlaz Y3. Frekvencijski pretvarač, koji za potrebe EXT načina rada mora biti spojen na integrirane digitalne izlaze FX5UC-a, zauzima izlaze Y4, Y5, Y6 i Y7. Na slici 2.10 je prikazano kako su spojeni ventilator, tipkalo i dva svjetla

indikatora. Ventilator je spojen na izlazu Y13. Pripadna LED tipkala spojena je na izlazu Y10, crveno svjetlo indikatora na Y11 i još jedno zeleno svjetlo indikatora na Y12.

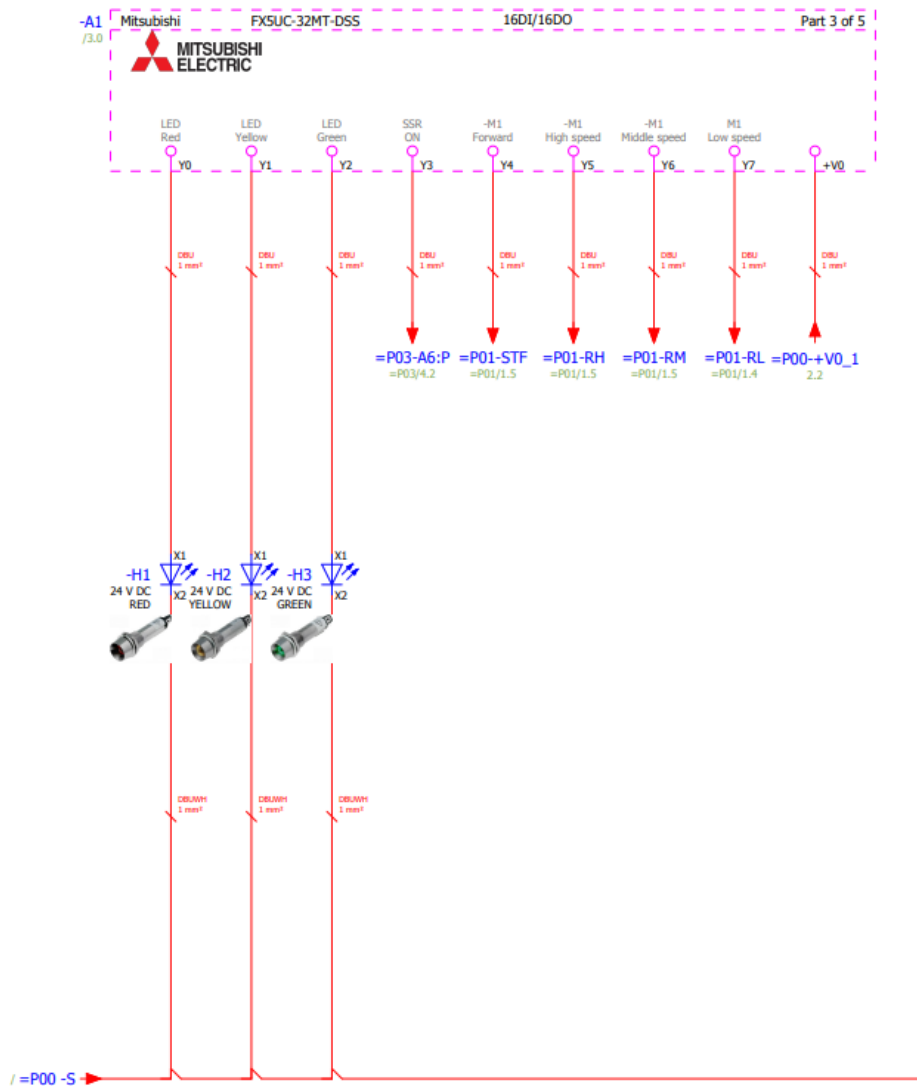

Sl. 2.9 Električna shema spajanja svjetla, tipkala, grijača i frekvencijskog pretvarača na FX5UC [4]

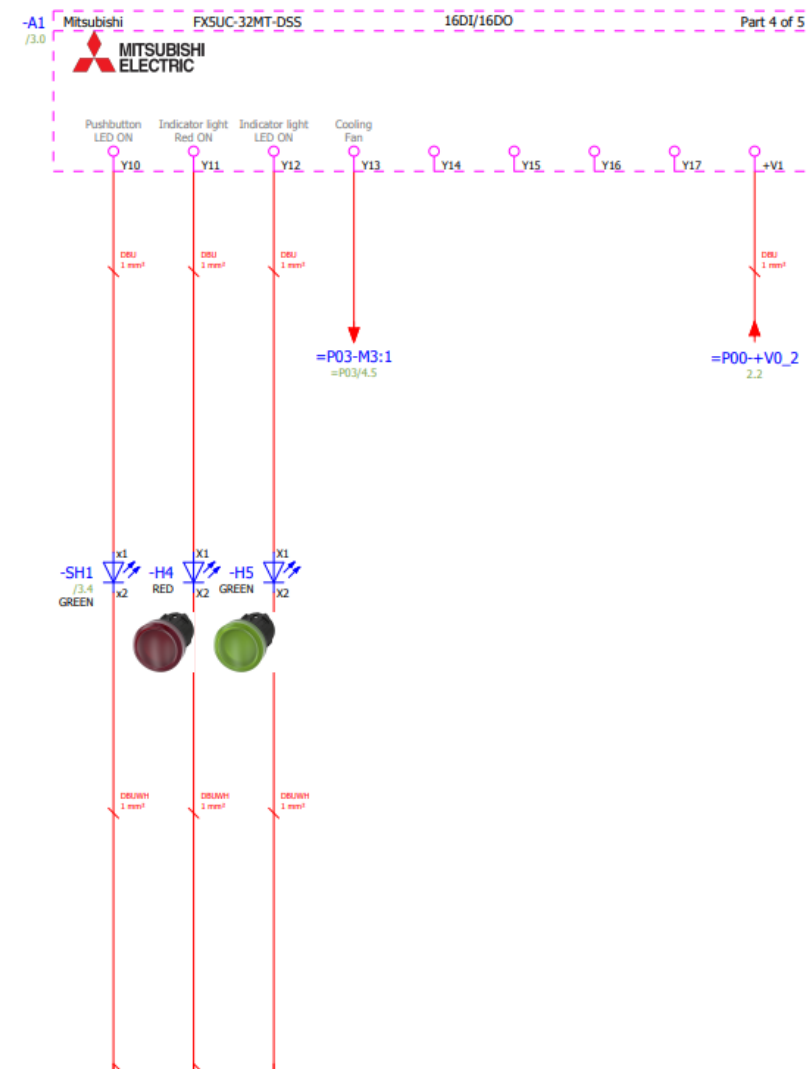

Sl. 2.10 Električna shema spajanja LED svjetla i ventilatora na FX5UC [4]

2.1.3 FX5-4AD-ADP

FX5-4AD-ADP [6] je adapter za proširenje za dodavanje četiri analogna ulaza s ulaznim rasponom napona od -10 do +10 V DC i ulaznim rasponom struje od -20 do +20 mA DC na FX5UC. U korištenoj maketi ovaj adapter se koristi za mjerenje naponskog signala prisutnog na stezaljkama potenciometra, s ciljem određivanja trenutnog zakreta potenciometra prikazano na slici 2.12. Kada se koristi ulazni napon u rasponu od -10 V do +10 V dobiva se digitalni izlaz u rasponu od -8000 do +8000 s rezolucijom od 1250 μ V.

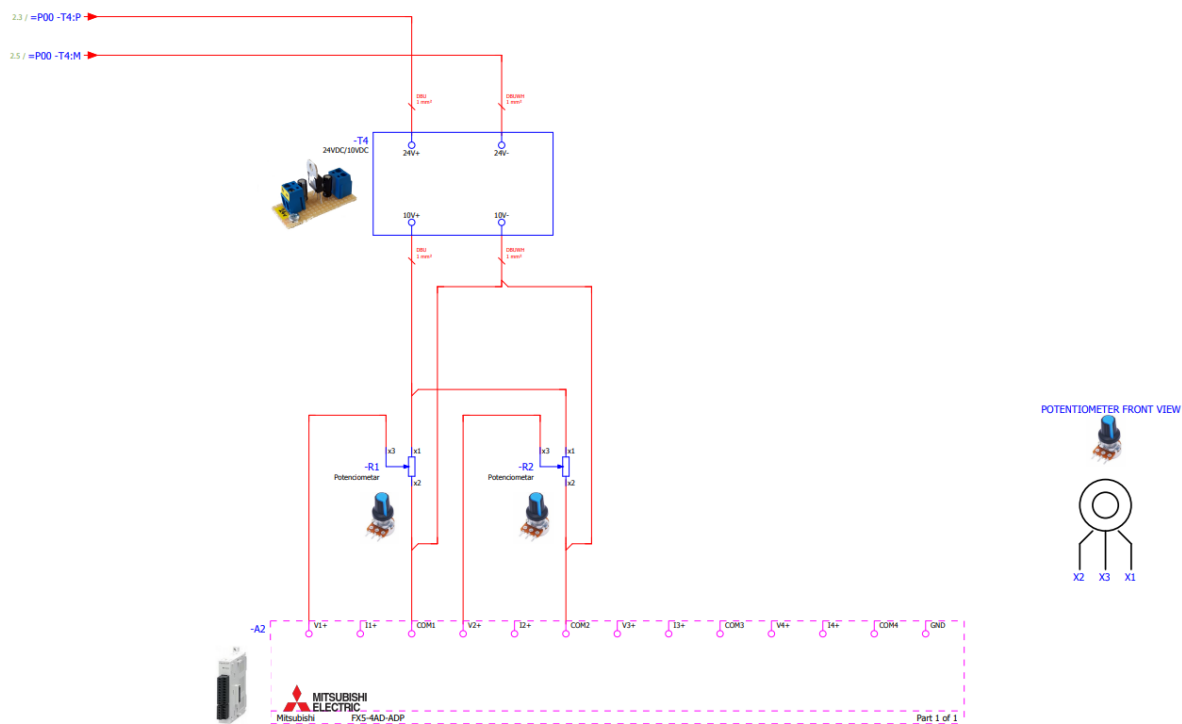

S1. 2.12 Električna shema spajanja potenciometra na FX5-4AD-ADP [4]

2.1.4 FX5-4DA-ADP

Za proširenje izlaza FX5UC-a koristi se adapter FX5-4DA-ADP [7] koji dodaje četiri analogna izlaza. Na maketi je voltmetar spojen na prvi analogni izlaz prikazano na slici 2.13. Izlazni raspon napona je od -10 do +10 V DC, dok je izlazni raspon struje od 0 do +20 mA DC. Kada se koristi izlazni napon u rasponu od -10V do +10V dobiva se digitalni izlaz u rasponu od -8000 do +8000 s rezolucijom od 1250 μ V.

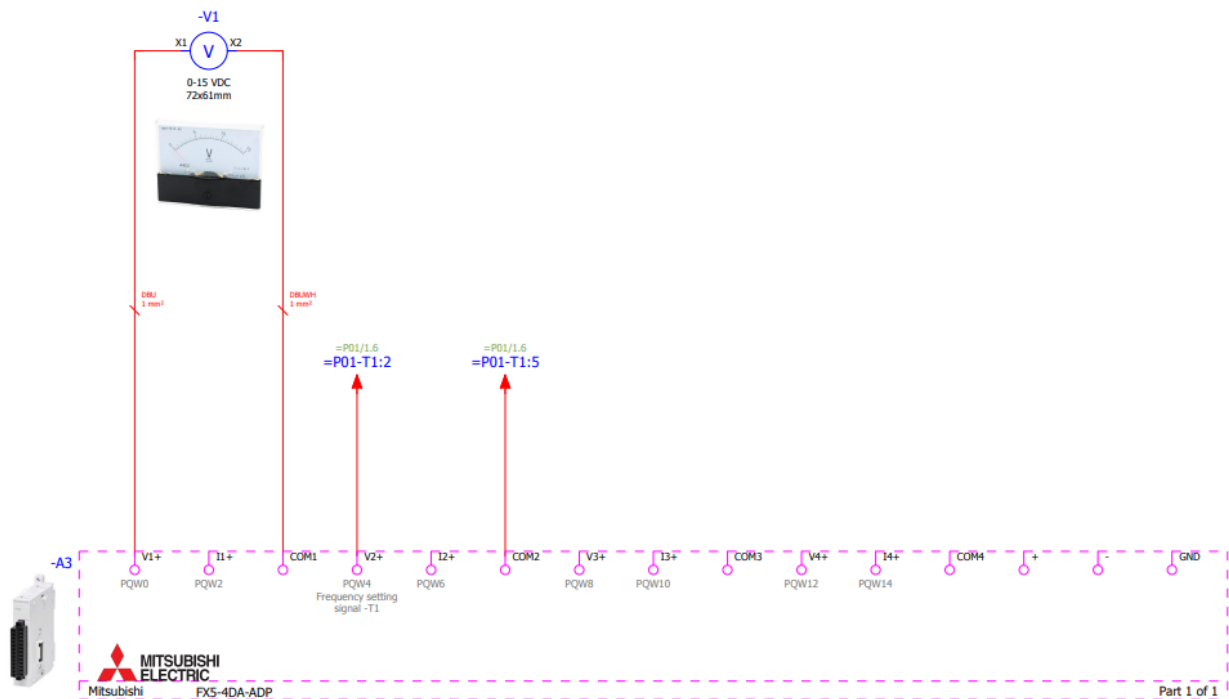

Sl. 2.13 Električna shema spajanja voltmetra na FX5-4DA-ADP [4]

2.1.5 FX5-4AD-PT-ADP

Adapter za proširenje FX5-4AD-PT-ADP [8] proširuje FX5UC za četiri analogna ulaza za mjerenje temperature. Na adapteru, prikazano na slici 2.14, spojena je Pt100 sonda [9] kojoj se mijenja otpor s promjenom okolne temperature. Raspon mjerenja temperature za Pt100 sondu je od -200 °C do +850 °C. Pri sobnoj temperaturi od 25±5 °C Pt100 sonda ima preciznost od ±0.8°C.

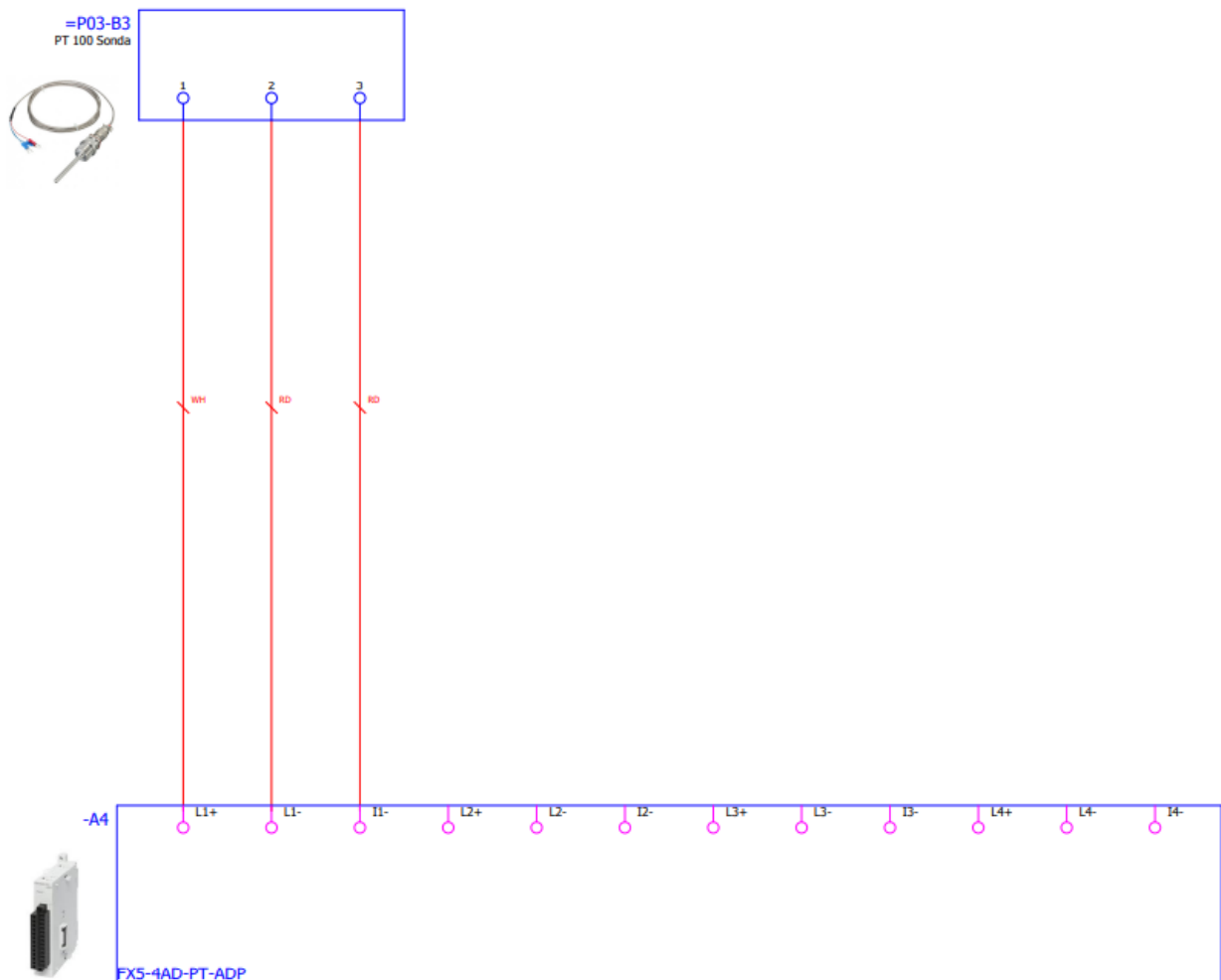

Sl. 2.14 Električna shema spajanja Pt100 sonde na FX5-4AD-PT-ADP [4]

2.2 Frekvencijski pretvarač FR-D720S i asinkroni motor

Frekvencijski pretvarač mijenja frekvenciju i vrijednost izlaznog napona kako bi mijenjao brzinu, snagu i zakretni moment priključenog asinkronog motora kako bi zadovoljio uvjete opterećenja. Na korištenoj maketi je dostupan FR-D720S [10] prikazan na slici 2.15 koji ima jednofazni ulaz, snagu od 1,5 kW i napon napajanja od 230 V AC. FR-D720S ima 3 načina rada PU, EXT i NET način rada. PU načinom se upravlja asinkronim motora direktno preko frekvencijskog pretvarača pomoću fizičkih tipki i LCD zaslona. Za upravljanje preko NET načina rada potrebna je uspostavljena komunikacijska veza s FX5UC-om putem Ethernet. EXT način zahtjeva direktno spajanje na integrirane izlaze FX5UC-a, prikazano na slici 2.9 gdje su izlazi Y4, Y5, Y6, Y7 korišteni. Korišteni jednofazni zasjenjeni YZF34-45 motor ima ulaznu snagu od 120 W, izlaznu snagu od 34 W, napon napajanja od 220-240V AC i brzinu od 1300 r/min. Osovina motora spojena je pomoću remenica i remena s enkoderom Omron e6b2-cwz1x 2000p/r enkoder (B1) [11] kao što

je prikazano na slici 2.16. Na slici 2.17 je električna shema koja prikazuje kako je spojen frekvencijski pretvarač, asinkroni motor i enkoder.



Sl. 2.15 FR-D720S

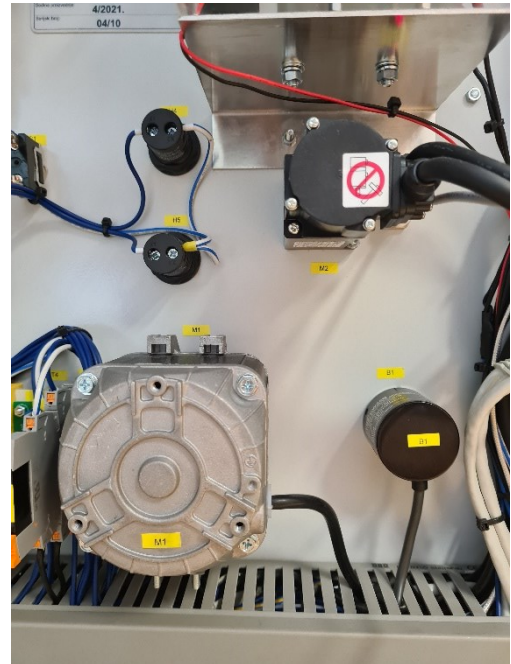

Sl. 2.16 Asinkroni motor i enkoder

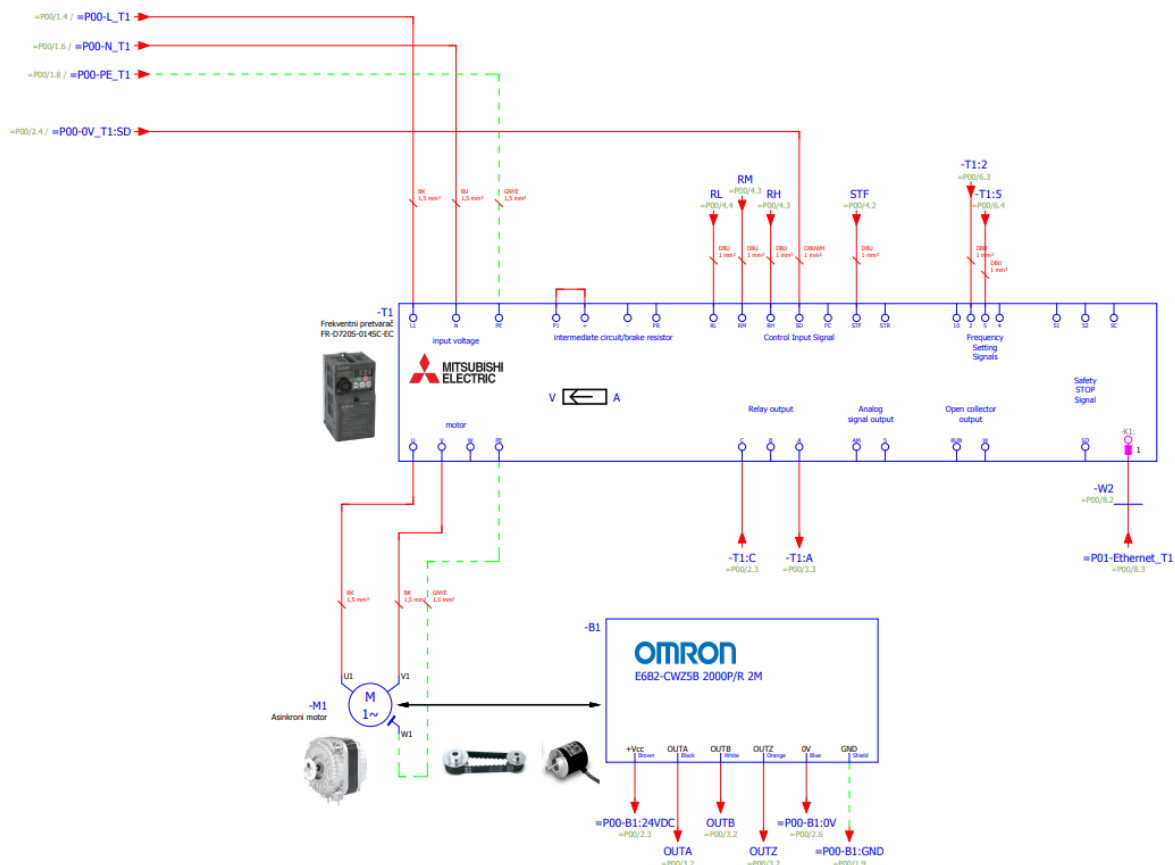

Sl. 2.17 Električna shema spajanja FR-D720S, asinkronog motora i enkodera [4]

2.3 MR-JE-10C servo pojačalo i servomotor HG-KN13J

Servo pogon je osnovni element sustava upravljanja kretanjem koji uključuje servomotor, servo pojačalo i element povratne sprege. Servo pogoni preuzimaju naredbeni signal za položaj, brzinu ili struju i prilagođavaju napon i struju primijenjenu na servomotor na temelju povratne sprege zatvorene petlje. MR-JE-10C [12], prikazan na slici 2.18, i ima napon napajanja od 200V AC - 240V AC, te snagu od 100W. S FX5UC je spojen putem Ethernet-a, ali nudi opciju spajanja putem mini-USB-a s osobnim računalom. Servomotor HG-KN13J [13], prikazan na slici 2.19, je spojen sa servo pojačalom. HG-KN13J ima ugrađeni 17-bit inkrementalni enkoder, vidljivo na shemi 2.20, koji daje povratnu informaciju pojačalu o trenutnom stanju servomotora. Rezolucija takvog enkodera je 131072 pulsa po okretaju. Servomotor ima napajanje od 200 V AC, snagu od 100 W i maksimalnu brzinu koju može proizvesti je 5000 rpm.



Sl. 2.18 MR-JE-10C servo pojačalo



Sl. 2.19 Servomotor HG-KN13J

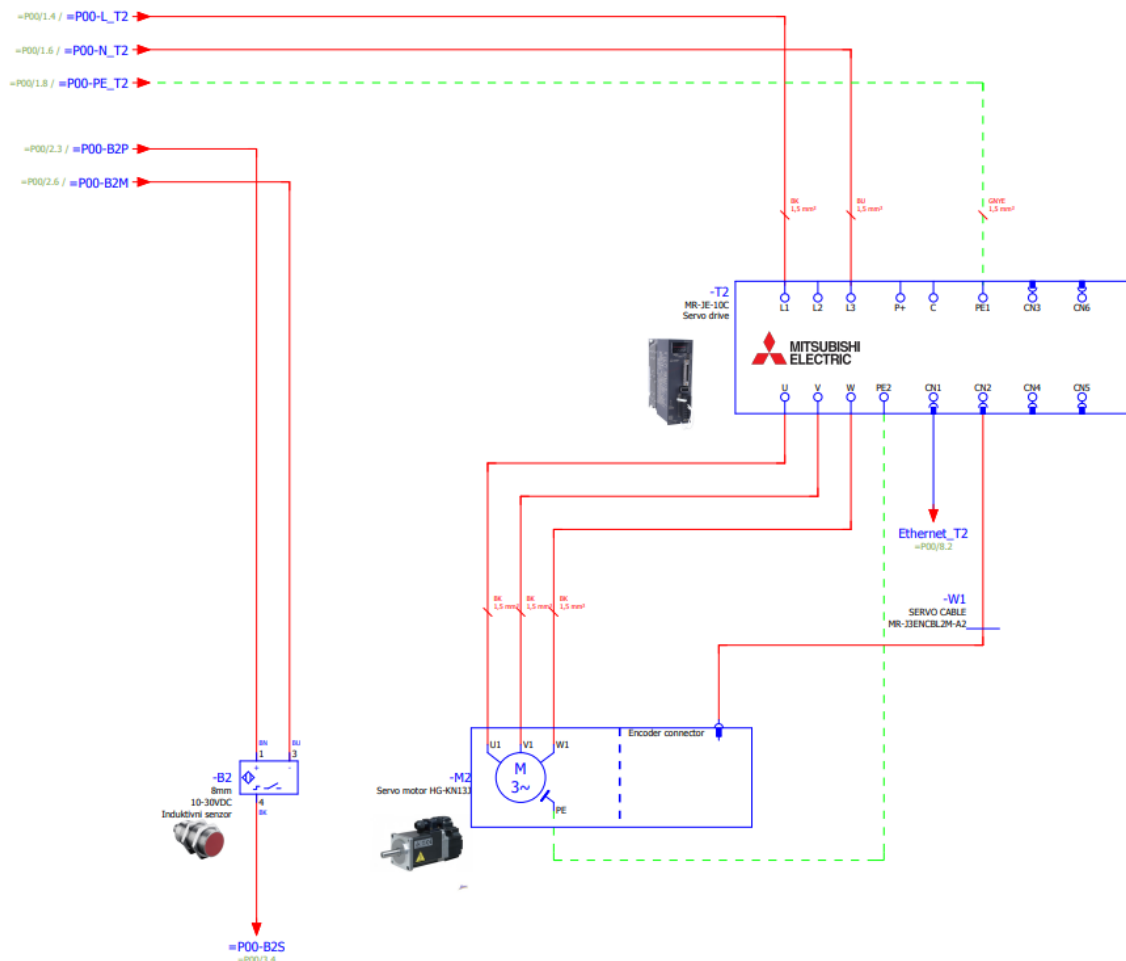

Sl. 2.20 Električna shema spajanja MR-JE-10C i HG-KN13J [4]

2.4 HMI GOT2000

HMI GOT2000 je operacijski panel koji omogućava prikupljanje i prikaz podataka operaterima, a često i upravljanje putem dodirnog zaslona. Na korištenoj maketi se nalazi GT2107-WTSD [14] model HMI-a, prikazan na slici 2.22. Ima 7" LCD zaslon s rezolucijom od 800×480 te 15 MB memorije. Komunikacija s PLC-om je moguća putem Ethernet, prikazano na slici 2.21, RS-232 i RS-422/485. HMI ima mini-USB ulaz s kojim se može spojiti na osobno računalo za potrebe programiranja.

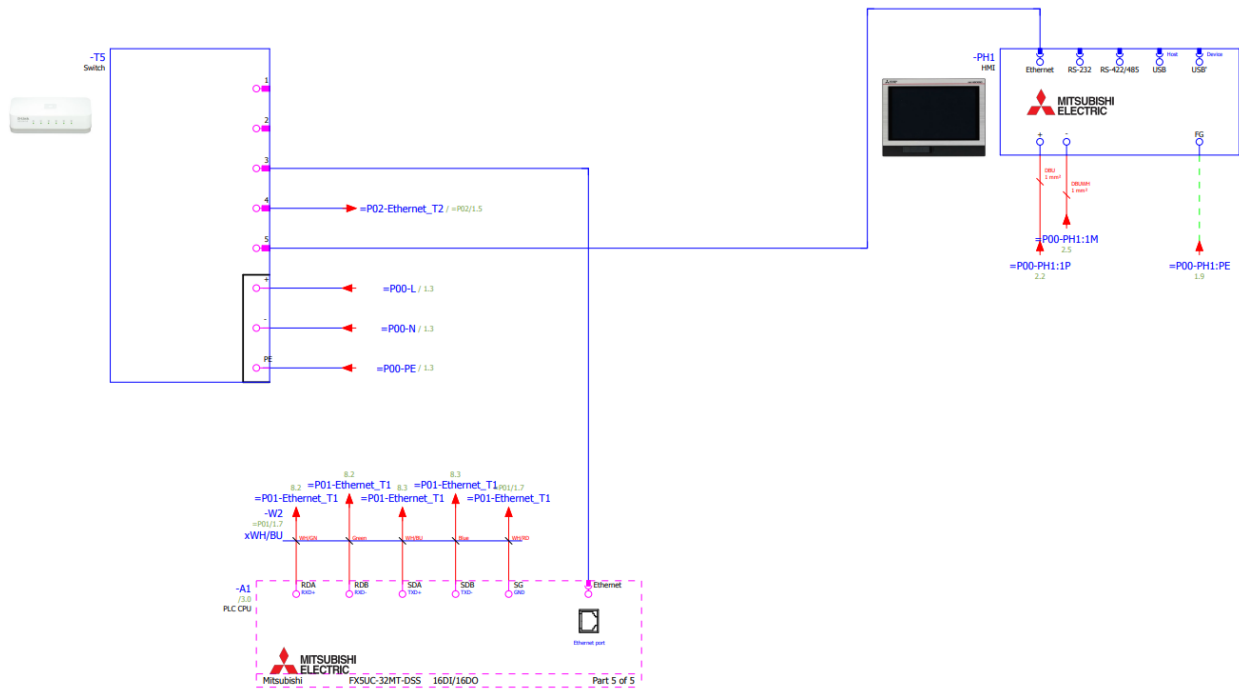

Sl. 2.21 Električna shema spajanja HMI GOT2000 panela [4]



Sl. 2.22 HMI GOT2000

2.5 Ostali dijelovi makete

Na korištenoj maketi se nalazi induktivni senzor, prikazan na slici 2.20, međutim on se u demonstraciji rada PLC-a neće upotrijebiti. Na slici 2.21 je prikazan *switch* na kojemu je spojen PLC, HMI, servo pojačalo i osobno računalo. Tipkalo za zaustavljanje rad PLC-a i glavni osigurač

su prikazani slici 2.23. Napajanje 24 V DC koji se nalazi na zadnjoj FX5UC prikazan je na slici 2.24.

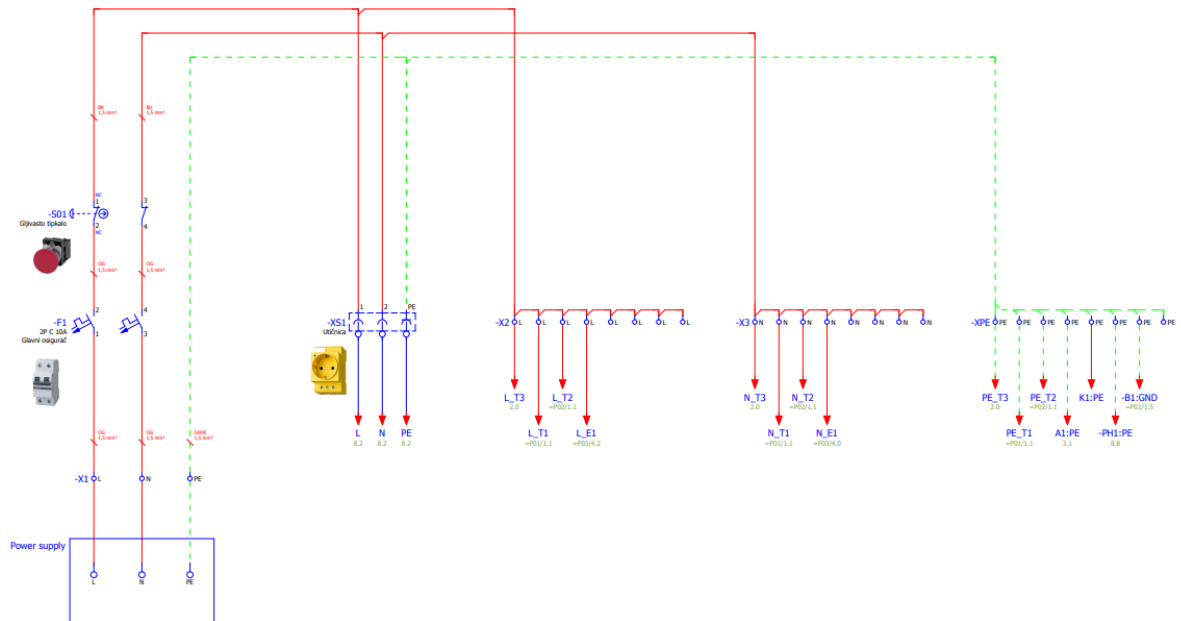

Sl. 2.23 Električna shema spajanja tipkala i glavnog osigurača

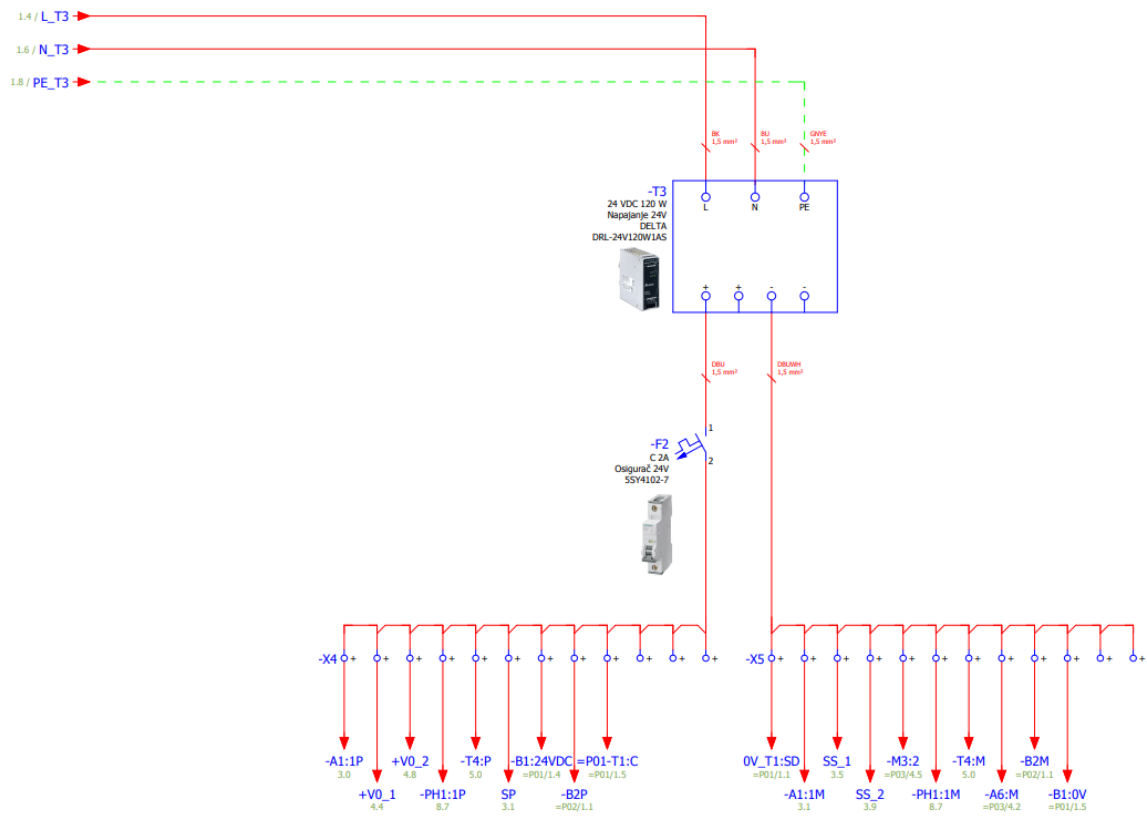

Sl. 2.24 Električna shema spajanja napajanje 24 VDC

3. UPRAVLJANJE POJEDINIM DIJELOVIMA MAKETE

Funkcija i rad pojedinih dijelova korištene maketa istraženi su kroz 3 pokusa. U prvom pokusu regulira se temperatura u komori koja sadrži grijač kojim je moguće grijati zrak u komori, te je u komori montirano mjerno osjetilo temperature (Pt100 sonda). Nadalje, komora sadrži i ventilator za ispuhivanje zraka kojeg je moguće uključiti putem releja i koji je spojen na digitalni izlaz PLC-a. U drugom pokusu demonstrirano je upravljanje brzinom vrtnje asinkronog motora putem FR-D720S frekvencijskog pretvarača. Frekvencijski pretvarač ima PU, EXT i NET način rada, no u ovom radu je demonstriran samo PU način rada gdje korisnik može direktno preko uređaja upravljati asinkronim motorom pomoću parametara koje on odredi. U trećem pokusu demonstriran je rad servomotora gdje je MR-JE-10C servo pojačalo spojeno s osobnim računalom na kojem je instaliran program MR Configurator2.

3.1 Regulacija temperature u komori

Dvije opcije su izrađene za automatsku *on/off* regulaciju za regulaciju temperature u komori. U prvoj opciji HMI panel nudi korisniku klizač za određivanje željene temperature, dok u drugoj opciji korisnik određuje temperaturu pomoću potenciometra. Za ostvarivanje ove regulacije izrađen je ljestvičasti dijagram u GX Works3 programskom paketu za programiranje Mitsubishi PLC-ova. HMI se koristi za prikaz bitnih podataka i kontrolu PLC-a. Ručni rad, treća opcija regulacije temperature u komori, nudi korisniku mogućnost samostalnog uključivanja i isključivanja grijača i ventilatora.

U komori dostupnoj na korištenoj maketi nalaze se grijač, ventilator i sonda za mjerenje temperature kako je prikazano na slici 3.2. Pt100 sonda mjeri temperaturu pomoću promjene otpora za određivanje vrijednosti temperature. Za Pt100, otpor na 0 °C je 100 Ω, a na 100 °C je 138,5 Ω. Stoga je promjena otpora za svaki stupanj Celzijusa 0,385 Ω. Usporedbom trenutne temperature i željene temperature koju određuje korisnik, uključuje i isključuje se grijač. U slučaju kada je trenutna temperatura manja od iznosa željene temperature, grijač se uključuje. Grijač se isključuje kada trenutna temperatura prekorači iznos željene temperature. Za brže izvođenje ovog pokusa uključuje se ventilator kada se grijač isključi, kako bi se komora brže ohladila. Međutim, ova vrsta *on/off* regulacije nije praktična jer bi se grijač i ventilator prečesto uključivali i isključivali. Zato je u ovom pokusu ukomponirana histereza koja će stvoriti „mrtvu zonu“ oko željene temperature kako bi se spriječio ovaj problem. Blok dijagram na slici 3.1 prikazuje algoritamsko rješenje za automatsku regulaciju temperature u komori.

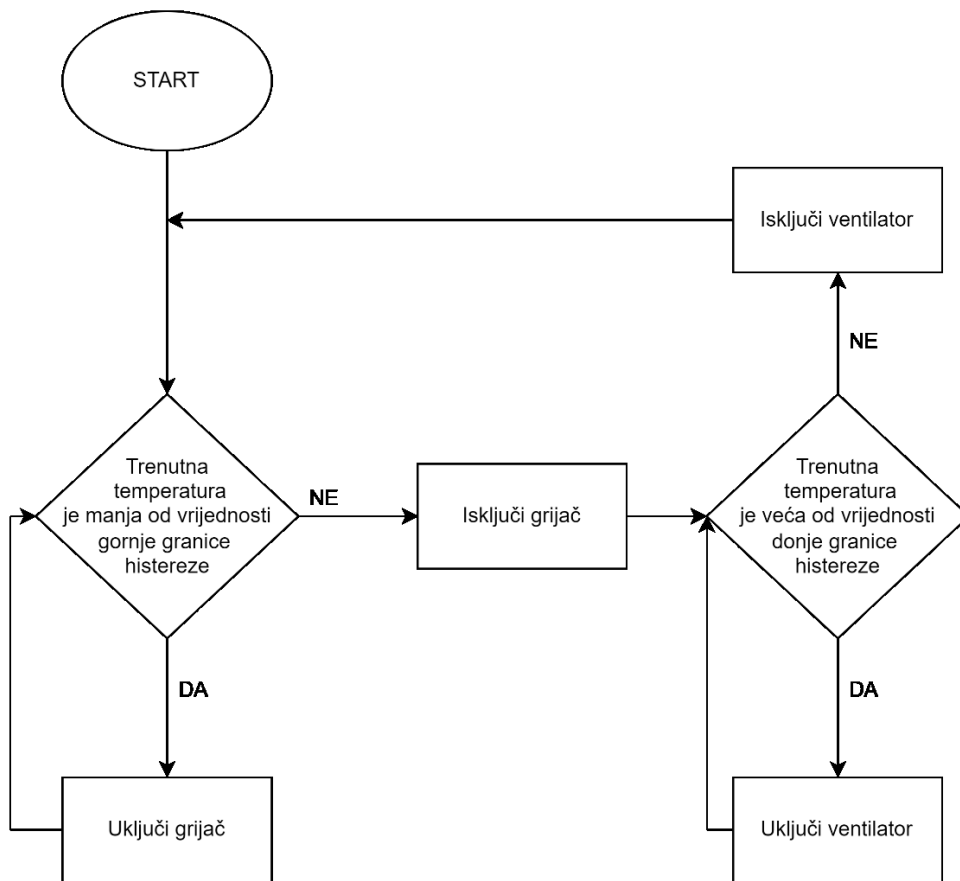

Sl. 3.1 Blok dijagram algoritma za automatsku regulacije temperature



Sl. 3.2 Komora u kojoj se nalaze ventilator, grijač i Pt100 sonda

Vrijednost histereze određuje korisnik preko HMI panela te se stvara donja i gornja granica histereze. Donja granica histereze se dobije kada se od željene temperature oduzima vrijednost histereze, koju je korisnik unio. Obrnuto vrijedi za stvaranje gornje granice histereze gdje se vrijednost histereze dodaje željenoj temperaturi.

Za implementaciju programa za regulaciju temperature u komori koristi se ljestvičasti dijagram koji je izrađen u programu GX Works3. Ljestvičasti dijagram je grafički programski jezik koji izražava logičke operacije simboličkom notacijom za programiranje PLC-a. Ljestvičasti dijagrami su nacrtani na sličan način kao i relejni logički sklop. Prilikom implementacije ljestvičastog dijagrama u PLC-u postoji sedam osnovnih dijelova ljestvice dijagrama koje je važno znati. To su tračnice, prečke, ulazi, izlazi, logički izrazi, nazivi adresa/oznaka i komentari. Postoje dvije tračnice u dijagramu ljestvica koje su nacrtane kao okomite linije koje prolaze duž krajeva stranice. U relejnom logičkom krugu, predstavljali bi aktivne i nultne voltne veze napajanja, gdje tok snage ide s lijeve strane na desnu stranu. Prečke su nacrtane kao vodoravne linije i povezuju tračnice s logičkim izrazima. U relejnom logičkom krugu, predstavljali bi žice koje povezuju napajanje sa sklopnim i relejnim komponentama. Svaka prečka je numerirana uzlaznim redoslijedom. Ulazi su vanjske kontrolne radnje poput pritiskanja gumba ili aktiviranja krajnjeg prekidača. Ulazi su zapravo ožičeni na PLC terminalima i predstavljeni u ljestvici dijagrama normalno otvorenim (NO) ili normalno zatvorenim (NC) kontaktnim simbolom. Izlazi su vanjski uređaji koji se uključuju i isključuju, kao što su grijač ili ventilator. Izlazi su također ožičeni na PLC terminale i

predstavljani su u ljestvici dijagrama relejnim zavojnicama. Logički izrazi se koriste u kombinaciji s ulazima i izlazima za formuliranje željenih upravljačkih operacija. Obilježje adrese opisuje strukturu adresiranja memorije ulaza, izlaza i logičkog izraza PLC-a. Nazivi oznaka su opisi dodijeljeni adresama. Posljednje, ali ne manje važno, komentari su iznimno važan dio ljestvice dijagrama. Komentari se prikazuju na početku svake prečke i koriste se za opisivanje logičkih izraza i kontrolnih operacija koje se izvode u toj prečki ili grupama prečki [15].

3.1.1 Ljestvičasti dijagram za regulaciju temperature u komori

Program podržava tri načina rada: dva automatska i jedan ručni način rada. Program najprije učitava i obrađuje vrijednosti željene temperature, trenutne temperature i histereze. Nakon toga, ovisno o tome u kojemu je načinu rada, program kreće regulirati temperaturu pomoću uvjeta za uključivanje i isključivanje grijača i ventilatora. U trenutku kada krene regulacija temperature, ako se trenutna temperatura nalazi ispod gornje granice histereze, uključuje se grijač sve dok trenutna temperatura ne prekorači tu vrijednost. Nadalje, ventilator se uključuje sve dok temperatura u komori ne padne ispod donje granice histereze. Problem se nalazi u tzv. „mrtvoj zoni“ između granica histereze gdje se križaju rad grijača i ventilatora. Kako bi se to spriječilo, postavlja se bit koji se uključuje paralelno s pripadajućim dijelom. Grijač ima svoju posebnu zastavicu za označavanje rada isto kao i ventilator. Zastavica jednog dijela, odnosno bit, se stavlja na ulaz drugog dijela, koji će spriječiti uključivanje drugog dijela sve dok se on ne isključi. Primjerice, grijač se uključi te se bit M1 postavlja u „1“. Ispred izlaza koji uključuje ventilator nalazi se bit M1, koji neće dopustiti rad ventilatora sve dok je M1 u stanju „1“. Opcija za ručni način rada omogućuje korisniku samostalno uključivanje i isključivanje grijača i ventilatora.

Program kreće s učitavanjem trenutne vrijednost temperature koja mjeri Pt100 sonda. Adapter FX5-4AD-PT-ADP na prvom kanalu ima posebni registar SD7020 (izmjerena vrijednost temperature) iz kojeg se može dobiti vrijednost koju izmjeri Pt100 sonda. Vrijednost koja se dobije iz posebnog registra SD7020 prenosi u registar D2, kao što je prikazano na slici 3.3, pomoću MOV funkcije. Vrijednost D2 se onda prenosi u registar D200 koji je tipa FLT pomoću funkcije INT2FLT. Vrijednost koja se dobije iz posebnog registra SD7020 se mora podijeliti s 10 kako bi se dobio pravi iznos trenutne temperature u decimalnom obliku, a da bi se mogao dobiti rezultat u decimalnom obliku nakon dijeljenja tip podatka mora biti tipa FLT. Ista procedura se ponavlja s histerezom, čija se vrijednost unosi putem HMI-a i prenosi u D41, prikazano na slici 3.3. Željena temperatura, koja može poprimiti vrijednost u intervalu [25, 35], se također bira putem HMI panela

i sprema se u D0. Postoji još jedan korak gdje program od vrijednosti histereze, koju korisnik unosi putem HMI panela, izračuna gornju i donju granicu histereze, prikazano na slici 3.4. Gornja granica histereze se izračuna tako što se vrijednost histereze dodaje željenoj temperaturi pomoću funkcije E+ koja omogućuje zbrajanje decimalnih brojeva. Donja granica histereza se dobije kada se oduzme vrijednost histereze od vrijednosti željene temperature pomoću funkcije E-.

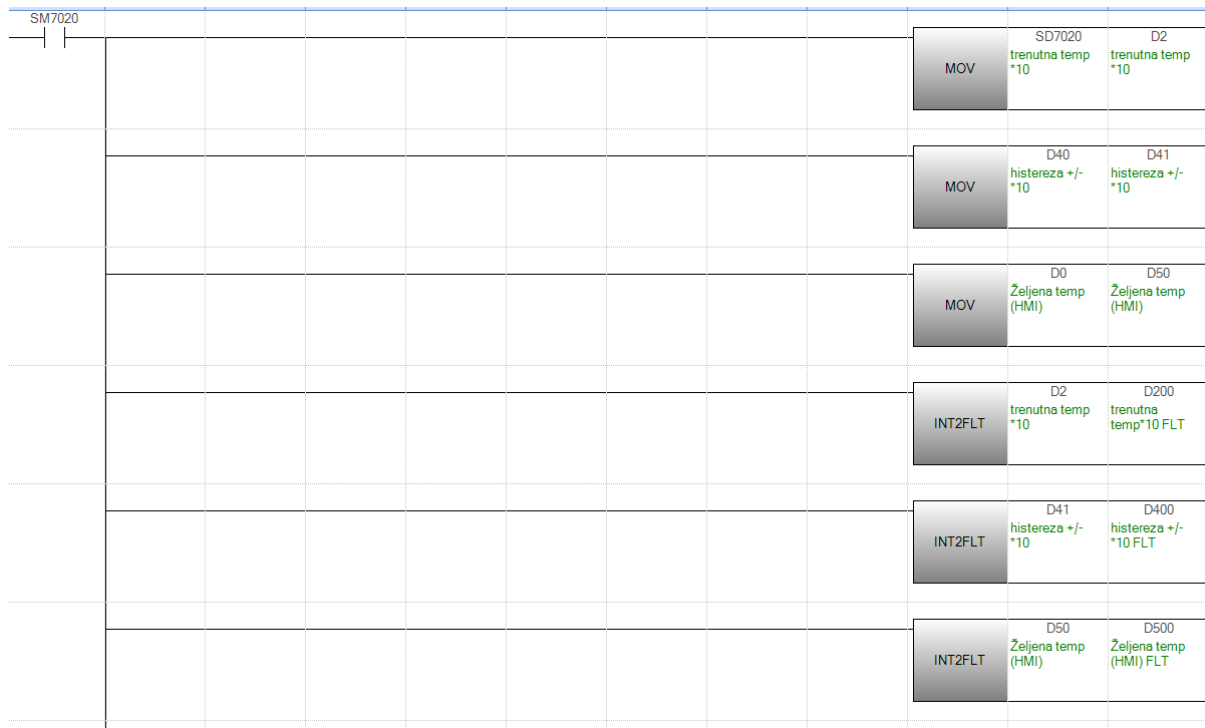

Sl. 3.3 Dio PLC programa za učitavanje i pretvorbu vrijednosti trenutne temperature, histereze i željene temperature

						E/	D200 trenutna temp*10 FLT	E10	D2000 trenutna temp
						E/	D400 histereza +/- *10 FLT	E10	D4000 histereza +/-
						E-	D500 Željena temp (HMI) FLT	D4000 histereza +/-	D4005 donja histereza
						E+	D500 Željena temp (HMI) FLT	D4000 histereza +/-	D4010 gornja histereza

Sl. 3.4 Dio PLC programa za određivanje prave vrijednosti trenutne temperature i granice histereze

U drugoj opciji automatskog rada gdje korisnik određuje željenu temperaturu pomoću potenciometra koji je spojen na adapteru FX5-4AD-ADP se nalazi posebni registar SD6660 (vrijednost digitalnog izlaza) iz kojeg se može očitati naponski signal prisutno na stezaljkama potenciometra. Budući da je raspon napona analognog ulaza od -10 do +10 V digitalna izlazna vrijednost može biti u intervalu -8000 to +8000. U programu se učitava samo pozitivna vrijednost te je minimalna izlazna vrijednost 0, dok je maksimalna 8000. Međutim, za potrebe rada *on/off* regulacije, broj se mora nalaziti u intervalu [25, 35], pa se izlazna vrijednost potenciometra mora skalirati. Skaliranje se radi pomoću formule (3-1).

$$\text{Željena temperatura} = \frac{\text{trenutna vrijednost potenciometra}}{8000} \times 10 + 25 \quad (3-1)$$

Trenutna vrijednost potenciometra se dijeli s 8000 (maksimalna vrijednost potenciometra) pomoću funkcije E/ te se taj broj pomnoži s 10 pomoću funkcije E*, kako bi se dobio broj između 0 i 10, kao što je prikazano na slici 3.5. U konačnici, tom broju se dodaje 25 i dobije se vrijednost željene temperature koja se nalazi u intervalu [25, 35]. Gornje i donje granice histereze se računaju na isti način kao u prošlom primjeru samo što se ovdje vrijednost histereze oduzima i dodaje skaliranoj vrijednosti dobivene od potenciometra prikazano na slici 3.5. Vrijednost trenutne temperature je već poznata iz prošlog dijela programa prikazano na slikama 3.3 i 3.4.

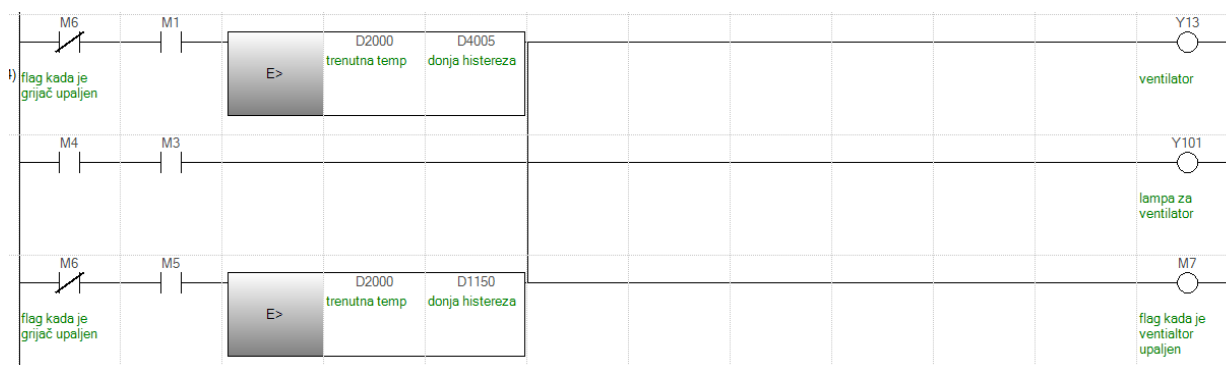

Sl. 3.6 Dio PLC programa za rad grijača

Dio programa koji upravlja radom ventilatora je sličan kao kod grijača samo što ventilator radi dok je trenutna temperatura veća od donje granice histereze. Uvjet prikazan na slici 3.7 uspoređuje trenutnu temperaturu (D2000) i gornju granicu histereze (D4010) pomoću funkcije E<, dok bit M7 služi za sprječavanje uključivanje grijača dok je uključen ventilator.

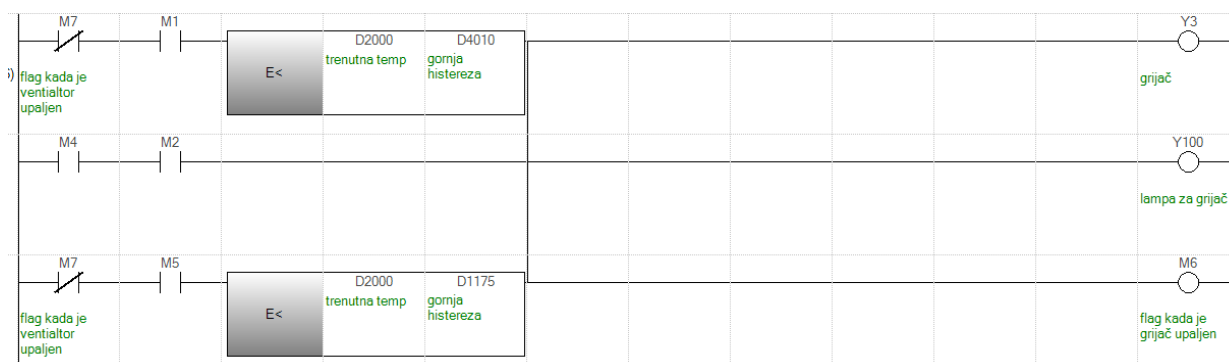

Sl. 3.7 Dio PLC programa za rad ventilatora

3.1.2 Izgled HMI panela

GT Designer 3 nudi podršku za programiranje HMI panela, koja olakšava interakciju između korisnika i PLC-a. Pomoću njega je moguće izgraditi grafičko sučelje koje može prikazati bitne podatke korisniku te omogućuje upravljanje samog PLC-a.

U automatskom načinu rada korisniku je dostupno određivanje željene temperature pomoću klizača kao što je prikazano na slici 3.8. Vrijednost histereze se određuje ručnim unosom broja. Nakon što korisnik pritisne tipku start, koja se nalazi u donjem desnom kutu panela prikazano na slici 3.8, program će se početi izvoditi i temperatura će se početi regulirati. Mjerena vrijednost temperature i ostali podaci prikazuju se u obliku grafa, gdje korisnik može vidjeti željenu

temperaturu (crvena iscrtkana linija) te vrijednosti donje i gornje granice histereze (žuta iscrtkana linija). Trenutna temperatura se prikazuje punom plavom linijom. HMI panel prikazuje u kojem su stanju grijač i ventilator. U slučaju kada su uključeni, uključit će se zeleno svjetlo.

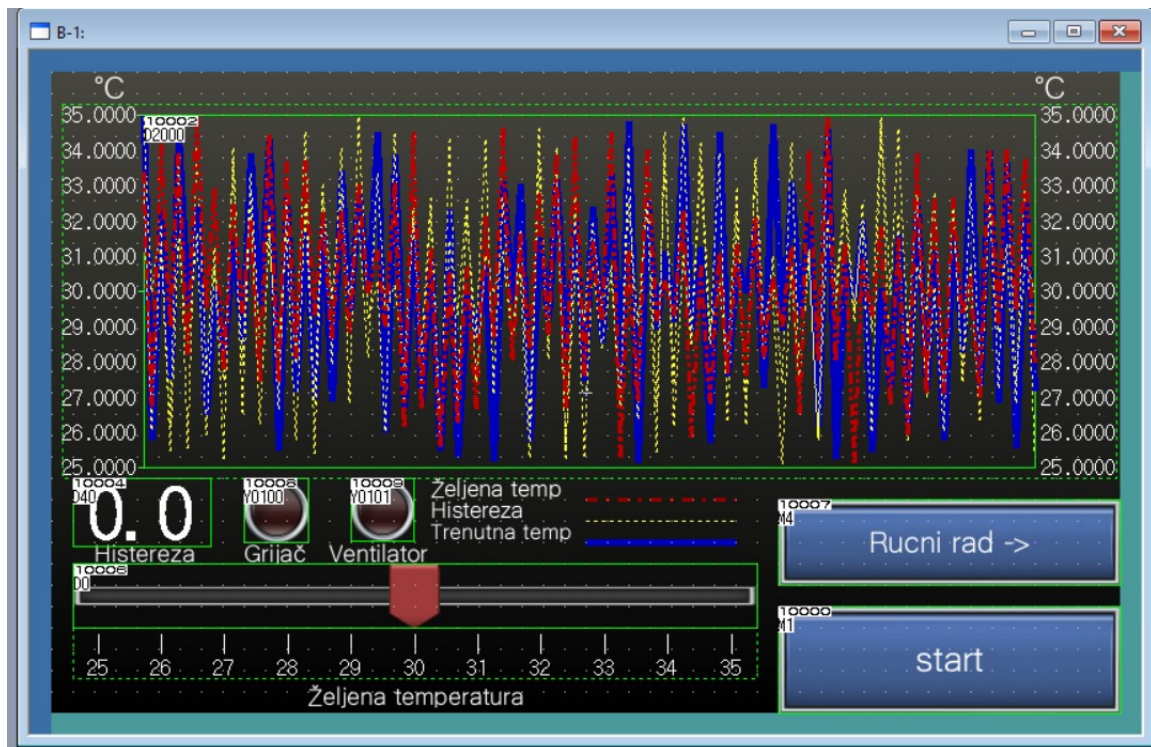

Sl. 3.8 HMI panel za automatski rad pomoću klizača

HMI panel nudi i ručni način rada koji je vrlo jednostavan. Ima graf koji prikazuje trenutnu vrijednost temperature te gumbove za uključivanje i isključivanje grijača i ventilatora kao što je prikazano na slici 3.9.

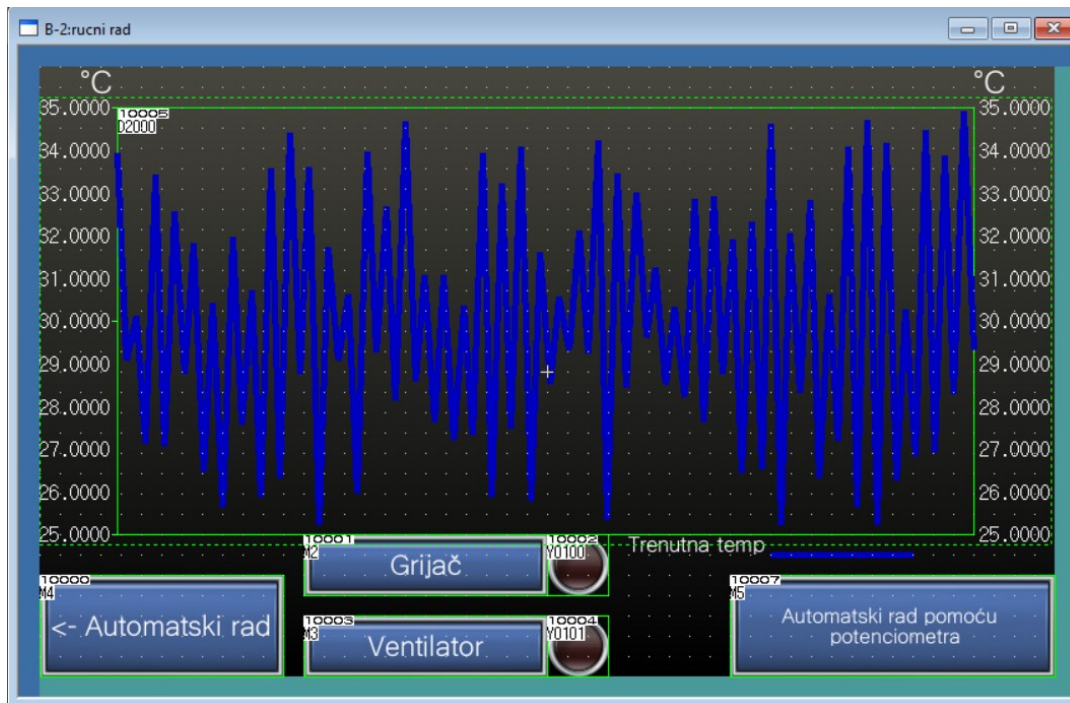

Sl. 3.9 HMI panel za ručni rad

Automatski rad pomoću potencijometra radi na identičan način kao u prvoj opciji automatskog rada samo što se u ovom programu koristi potencijometar za određivanje željene temperature. Skalirana izlazna vrijednost potencijometra daje broj u intervalu [25,35], a program krene odmah regulirati temperaturu. U lijevom kutu je tipka za prebacivanje unatrag na ručni način rada prikazano na slici 3.10.

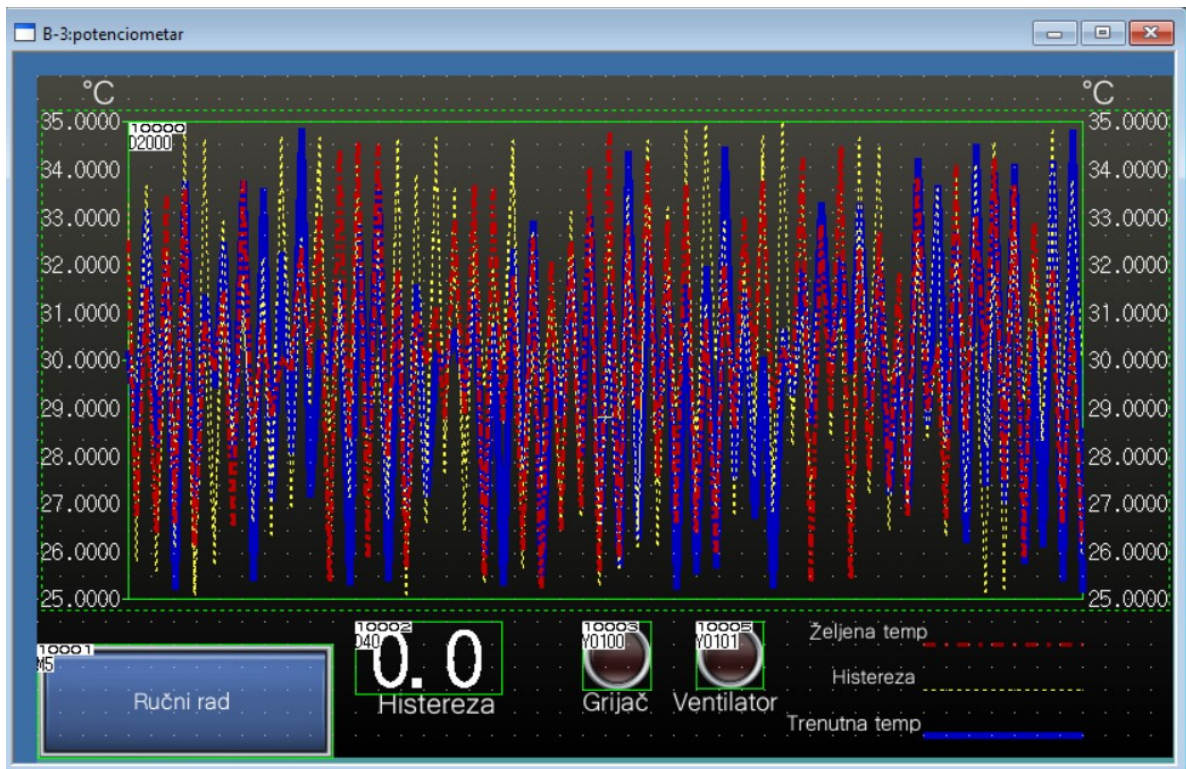

Sl. 3.10 HMI panel za automatski rad pomoću potenciometra

3.2 Upravljanje brzinom vrtnje asinkronog motora pomoću frekvencijskog pretvarača

PU način rada frekvencijskog pretvarača nudi direktnu kontrolu asinkronog motora preko uređaja. Tipke RUN, STOP/RESET, MODE, SET, PU/EXT i okretni kotač daju mogućnost za namještanje postavki i parametre za kontrolu motora. Na PU način rada se prebacuje pomoću tipke mode ili PU/EXT. Nakon toga se trebaju odrediti parametri. Prema [10], broj podesivih parametara frekvencijskog pretvarača FR-D270S je 206. U ovom radu objašnjeni su samo osnovni parametri koje je potrebno podesiti jednostavan načina rada.

Prije pokretanja motora moraju se podesiti osnovni parametri. Pritiskom na tipku MODE FR-D270S se prebaci u PRM mode kako bi se otvorila opcija za postavljanje parametara. Okretnim kotačićem se bira parametar. Kada se dođe do željenog parametra pritisne se tipka SET te se okretnim kotačićem postavi željena vrijednost za taj parametar. U tablici 3.1 je popis parametara koji se koriste i podešavaju za jednostavan način rada koji se nalazi u priručniku [10].

Tablica 3.1 Osnovni parametri

Broj parametra	Ime	Mjerna jedinica	Početna vrijednost	Raspon	Primjena
0	Povećanje okretnog momenta	0.1 %	6%/4%/3%/2%*	0 to 30%	Koristite ovaj parametar za povećanje startnog momenta pod V/F kontrolom. Upotrijebite ovo kada se ne može pokrenuti opterećeni motor i pojavi se upozorenje [OL], tada se pretvarač isključuje [OC1] pod V/F kontrolom
1	Maksimalna frekvencija	0.01Hz	120Hz	0 to 120Hz	Koristite ovaj parametar za postavljanje gornje granice izlazne frekvencije
2	Minimalna frekvencija	0.01Hz	0Hz	0 to 120Hz	Koristite ovaj parametar za postavljanje donje granice izlazne frekvencije
3	Osnovna frekvencija	0.01Hz	60Hz	0 to 400Hz	Koristite ovaj parametar kada je nazivna frekvencija motora 50Hz. Provjerite natpisnu pločicu motora
4	Postavka za više brzina (velika brzina)	0.01Hz	60Hz	0 to 400Hz	Koriste ovaj parametar za postavljanje brzine za EXT način rada
5	Postavka za više brzina (srednja brzina)	0.01Hz	30Hz	0 to 400Hz	Koriste ovaj parametar za postavljanje brzine za EXT način rada
6	Postavka za više brzina (mala brzina)	0.01Hz	10Hz	0 to 400Hz	Koriste ovaj parametar za postavljanje brzine za EXT način rada
7	Vrijeme ubrzanja	0.1s	5s/10s/15s	0 to 3600s	Koristite ovaj parametar za postavljanje vrijeme ubrzanja
8	Vrijeme usporavanja	0.1s	5s/10s/15s	0 to 3600s	Koristite ovaj parametar za postavljanje vrijeme usporavanja
9	Elektronički toplinski O/L relej	0.01A		0 to 500A	Ovim parametrom pretvarač štiti motor od pregrijavanja. Postavite nazivnu struju motora.

79	Odabir načina rada	1	0	0	Eksterni/PU način prebacivanja
				1	Fiksno na PU način rada
				2	Fiksno na vanjski način rada
				3	Eksterni/PU kombinirani način rada 1
				4	Eksterni/PU kombinirani način rada 2
				6	Prijelazni način rada
				7	Eksterni način rada (zaključavanje rada PU)
125	Terminal 2 frekvencija pojačanja	0.01Hz	60Hz	0 to 400Hz	Koristite ovaj parametar za promjenu frekvencije na maksimalnu vrijednost potencijometra (5V u početnoj postavci)
126	Terminal 4 frekvencija pojačanja	0.01Hz	60Hz	0 to 400Hz	Koristite ovaj parametar za promjenu frekvencije na maksimalnu vrijednost ulazne struje (20mA u početnoj postavci)
160		1	9999	0	Prikazuju se parametri jednostavnog načina + prikazani su parametri proširenog načina rada
				9999	Prikazuju se samo parametri jednostavnog načina rada.
Pr.CL	Očisti parametre	1	0	0, 1	Postavka "1" vraća sve parametre osim parametre kalibracije na početne vrijednosti
ALLC	Očisti sve parametre	1	0	0, 1	Postavka "1" vraća sve parametre na početne vrijednosti
Er.CL	Očisti povijest kvarova	1	0	0, 1	Postavka "1" briše osam prošlih grešaka
Pr.CH	Popis promjene početne vrijednosti	-	-	-	Prikazuje promijenjene parametre od početnih vrijednost.

Nakon što su postavljeni osnovni parametri, pritiskom na tipku RUN pokreće se asinkroni motor. Pri pokretanju motora LCD zaslon će pokazati baznu frekvenciju, koju je korisnik odredio. Ova frekvencija se može promijeniti okretanjem kotačića, a vrijednost koju može poprimiti se nalazi u intervalu između maksimalne i minimalne frekvencije.

3.3 Upravljanje servomotorom pomoću servo pojačala

Softverski program MR configurator2 omogućuje podešavanje servo pojačala i povezanih servomotora. Nadalje, MR configurator2 olakšava praćenje, dijagnozu, čitanje i pisanje parametara, te testne operacije putem osobnog računala koji se spaja sa servo pojačalom putem mini-USB-a.

JOG Mode je vrlo prikladan za testiranje rad servomotora i servo pojačala. Pomoću njega jednostavno se određuje brzina vrtnje motora, vrijeme ubrzanja i usporavanja motora prikazano na slici 3.11. Brzina vrtnje motora se određuje s iznosom koji predstavlja broj okretaja motora po minuti, dok se vrijeme ubrzanja i usporavanja motora određuje u milisekundama. Nakon toga, klikom na tipku Forward CCW ili Reverse CW, pokreće se servomotor. Servomotor se nastavlja okretati u krug sve dok je tipka stisnuta.

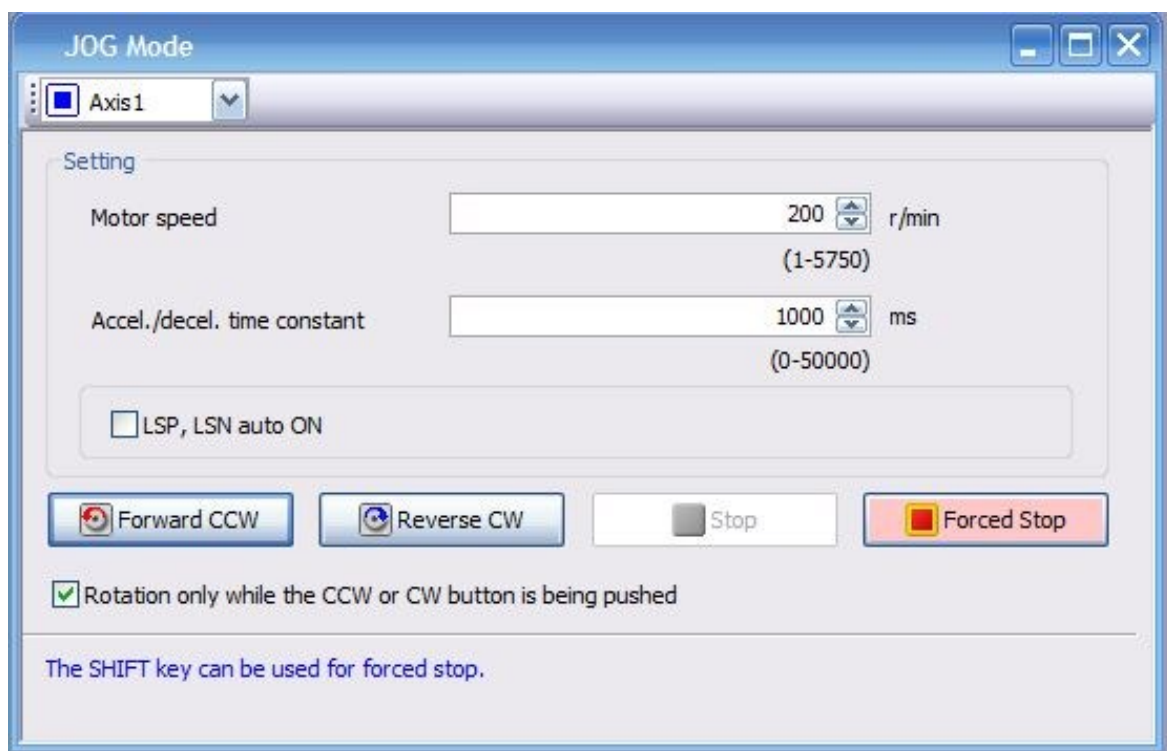

Sl. 3.11 *JOG Mode* konfiguracija

Kada treba precizno odrediti poziciju servomotora onda se koristi *Positioning Mode*. *Positioning Mode* radi isto kao *JOG Mode*, ali se mora uz brzinu vrtnje motora, vrijeme ubrzanja i usporavanja motora, odrediti udaljenost kretanja prikazano na slici 3.12. Ta udaljenost se izražava u pulsevima. Za HG-KN13J servomotor potrebno je napraviti 131 072 pulseva za jedan puni krug.

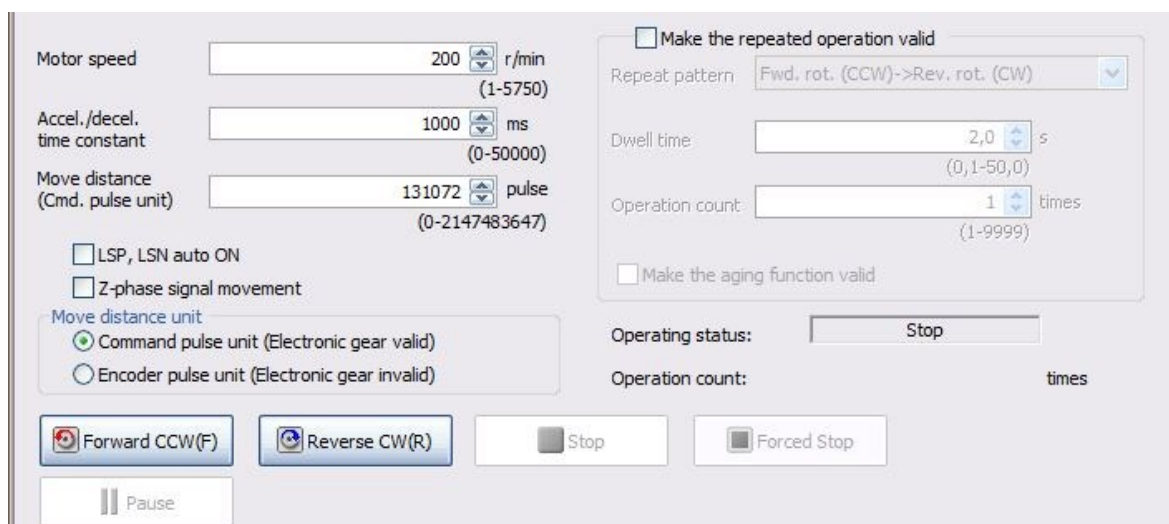

Sl. 3.12 *Positioning Mode* konfiguracija

Dijeljenjem broj pulseva koji je potreban za jedan puni krug s 360, dobije se broj 364.09. To znači da je potrebno približno 364 pulseva za okret servomotora za 1 stupanj u željenom smjeru.

4. DEMONSTRACIJA RADA

Opisani su načini upravljanja korištene makete i njezinih dijelova. U ovom poglavlju će se demonstrirati rad kroz konkretne primjere. Pokus s regulacijom temperature prikazuje se fizičkim slikama HMI panela i slikama PLC programa koji će biti u *monitor mode*. Tipke i zaslon na frekvencijskom pretvaraču koriste se za prikaz rada asinkronog motora. MR configurator2 koristi se za prikaz upravljanja pozicijom servomotora.

4.1 Demonstracija rada regulacije temperature u komori

U ovom primjeru korisnik bira željenu temperaturu od 31 °C kao što je prikazano na slici 4.1 i histerezu od 0.5 °C prikazano na slici 4.2.

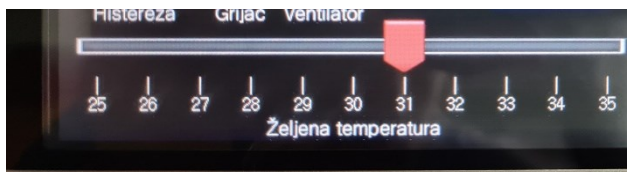

Sl. 4.1 Korisnik bira željenu temperaturu preko HMI panela putem klizača



Sl. 4.2 Korisnik unosi vrijednost histereze preko HMI panela

Vrijednost željene temperature se sprema u registru D0 i prenosi se u podatak tipa FLT kako bi se na tom broju kasnije mogle izvoditi različite aritmetičke operacije prikazano na slici 4.3. Vrijednost histereze se prenosi u D40 te se ponavlja postupak s pretvaranjem podataka u FLT. Na slici 4.4 je prikazano dijeljenje vrijednosti trenutne temperature i histereze s 10 kako bi se dobila njihova prava vrijednost u decimalnom obliku. Onda se izračuna gornja granica histereze kao što je prikazano na slici 4.4, koja će u ovom slučaju biti 31.5. Donja granica histereze će biti 30.5.

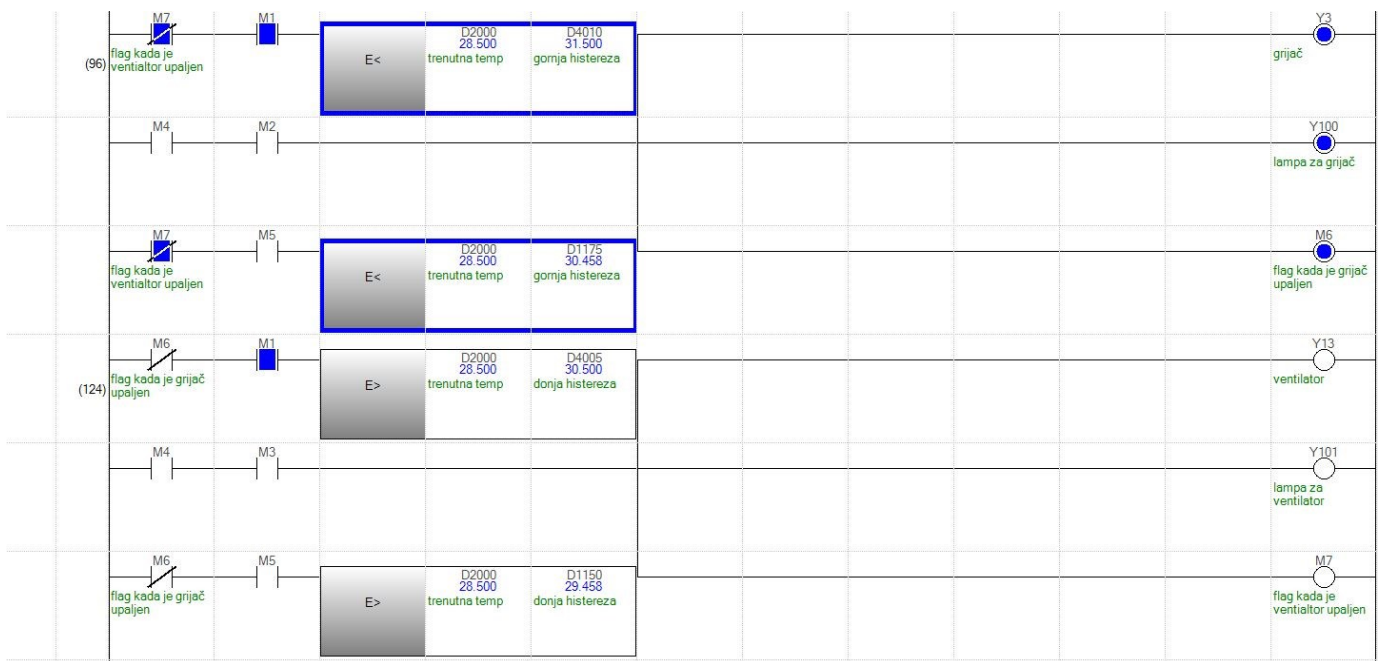

Sl. 4.5 Dio PLC programa u *Monitor mode-u* kada je uključen grijač u prvoj opciji automatskog rada

Kada trenutna vrijednost dostigne gornju granicu histereze, grijač se isključi i odmah se uključuje ventilator. Uz njega se uključuje lampica Y101 koja se nalazi na HMI panelu i postavlja se bit M7 u stanje 1, koji će sprječavati rad grijača sve dok ventilator radi. Na slici 4.6 je prikazan PLC program kada je uključen ventilator

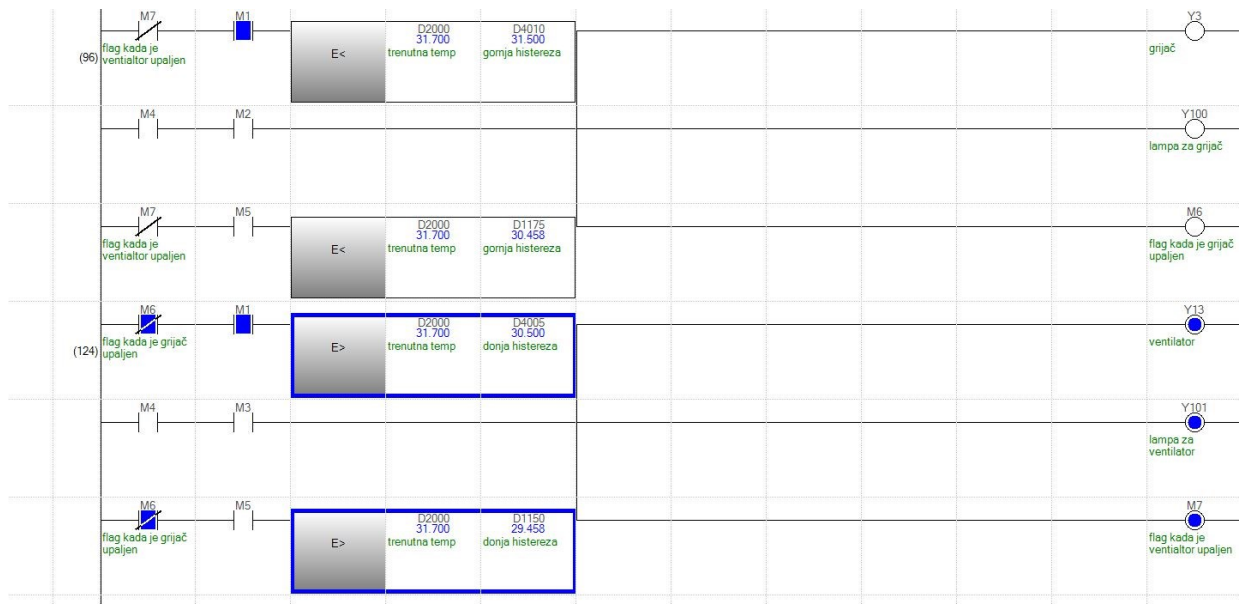

Sl. 4.6 Dio PLC programa u Monitor mode-u kada je uključen ventilator u prvoj opciji automatskog rada

Na grafu prikazan na slici 4.7 se točno vidi na koji se način regulira temperatura. Temperatura uvijek malo prekorači granice histereze s obzirom na to da je potrebno malo vremena da se komora počne zagrijavati ili hladiti, nakon što se promjeni uvjet. U ovom trenutku je uključen ventilator i radit će se sve dok trenutna temperatura ne dostigne donju granicu histereze. Tada će se ponovno uključiti grijač.

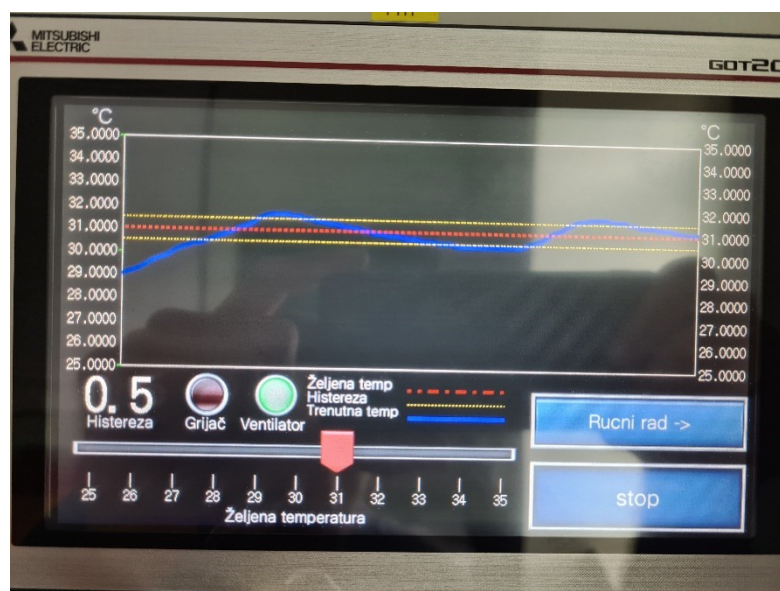

Sl. 4.7 HMI panel u prvoj opciji automatskog rada

Kada se uđe u ručni način rada, bit M4 se postavlja u stanje „1“, koji u kombinaciji s bitovima M2 (bit za grijač) i M3 (bit za ventilator) omogućuje kontrolu grijača i ventilatora. Na slici 4.8 prikazan je izgled HMI panela kada je ventilator uključen u ručnom načinu rada.

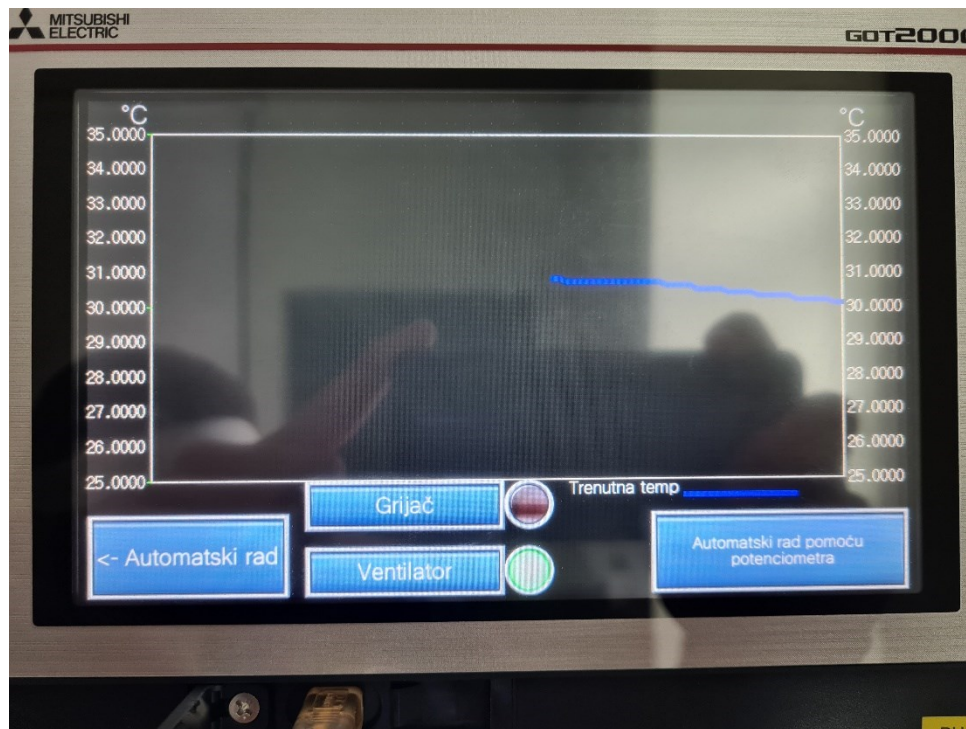

Sl. 4.8 HMI panel u ručnom načinu rada

U drugoj opciji automatskog rada korisnik bira željenu temperaturu pomoću potenciometra. U ovom slučaju korisnik zakretanjem potenciometra odabire željenu vrijednost temperature od 29.955 °C. Postupak za pretvaranje podataka u tipa FLT i za računanje ostalih bitnih podataka se ponavlja kao kod prvog načina automatskog rada. Postoji još jedan dodatan korak za skaliranje izlazne vrijednosti potenciometra.

									MOV	SD6660 3964 potenciometar vrijednost	D10 3964 potenciometar vrijednost	
									INT2FLT	D10 3964 potenciometar vrijednost	D100 3964.000 potenciometar vrijednost FLT	
									E/	D100 3964.000 potenciometar vrijednost FLT	E8000	D1000 0.495
									E*	D1000 0.495	E10	D1050 4.955
									E+	D1050 4.955	E25	D1100 29.955 Željena temp od potenciometra nakon skaliranja
									E-	D1100 29.955 Željena temp od potenciometra nakon skaliranja	D4000 0.500 histereza +/-	D1150 29.455 donja histereza
									E+	D1100 29.955 Željena temp od potenciometra nakon skaliranja	D4000 0.500 histereza +/-	D1175 30.455 gornja histereza

Sl. 4.9 Dio PLC programa u Monitor mode-u za obradu vrijednosti u drugoj opciji automatskog rada

Kada je korisnik u automatskom radu pomoću potenciometra M5 bit se postavlja u „1“. Princip rada je isti, grijač se uključuje kada se trenutna temperatura nalazi ispod gornje granice histereze kao što je prikazano na slici 4.10. Uz grijača uključuje se lampica Y100 te se bit M6 postavlja u „1“, koji sprječava rad ventilatora sve dok se grijač ne isključi. Obrnuto vrijedi za ventilator kao što je prikazano na slici 4.11.

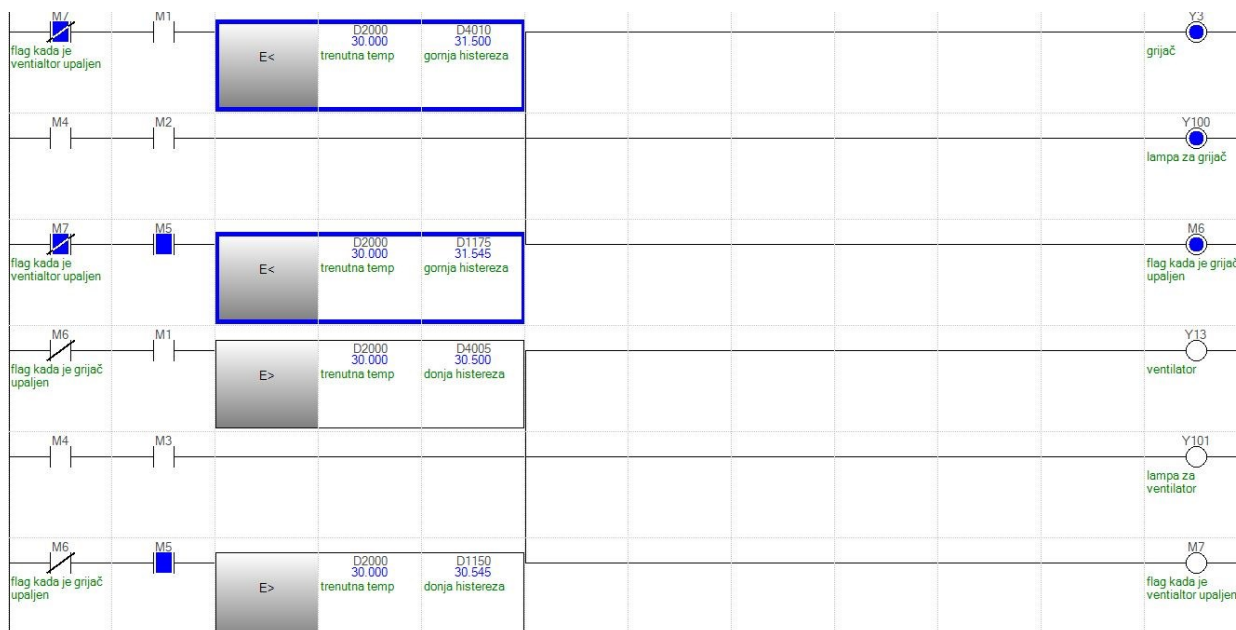

Sl. 4.10 Dio PLC programa u *Monitor mode-u* kada je uključen ventilator u drugoj opciji automatskog rada

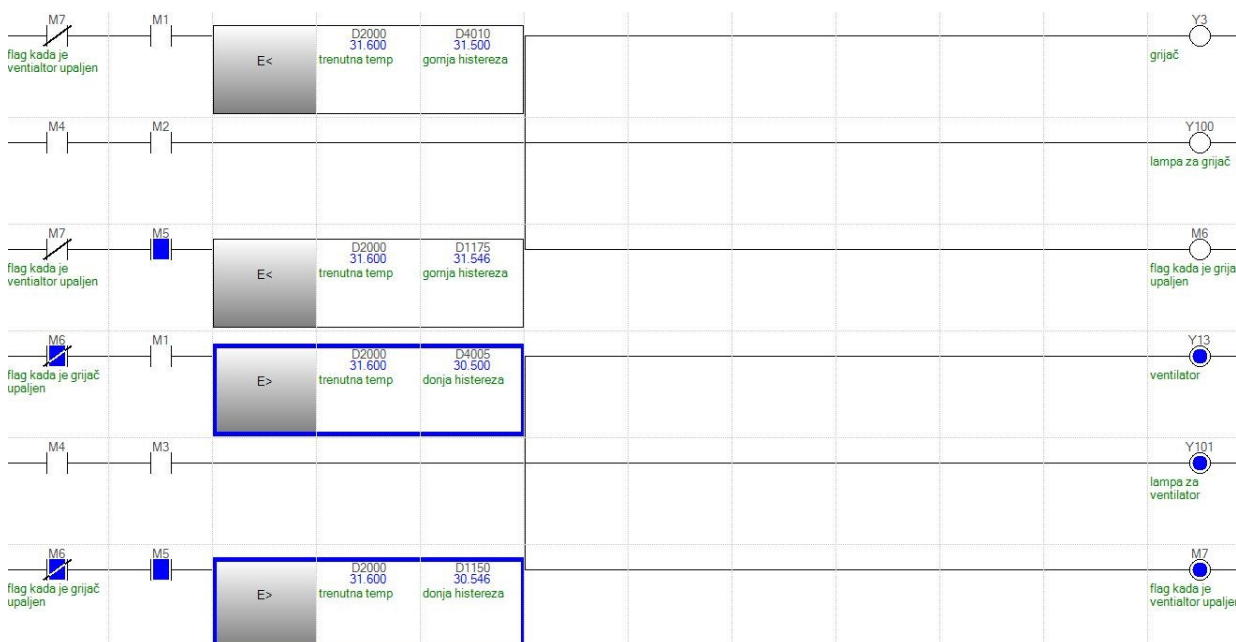

Sl. 4.11 Dio PLC programa u *Monitor mode-u* kada je uključen ventilator u drugoj opciji automatskog rada

4.2 Demonstracija upravljanja brzinom vrtnje asinkronog motora pomoću frekvencijskog pretvarača

Nakon što su postavljeni osnovni parametri na frekvencijskom pretvaraču, koji se nalaze na tablici 4.1, korisnik može pokrenuti asinkroni motor. Za početak FR-D720S se postavlja na PU način rada

te se pritišće zelena tipka RUN kao što je prikazano na slici 4.12. Nakon toga frekvencijski pretvarač najprije ponudi korisniku određivanje frekvencije. Okretom kotačića izabire se frekvencija i ponovni stisak na tipku RUN pokreće asinkroni motor koji je prikazan na slici 4.13.

Tablica 4.1 Vrijednosti podešenih parametara

Broj parametra	Ime	Postavljena vrijednost
P. 0	Povećanje okretnog momenta	6%
P. 1	Maksimalna frekvencija	50 Hz
P. 2	Minimalna frekvencija	10 Hz
P. 3	Osnovna frekvencija	25 Hz
P. 4	Postavka za više brzina (velika brzina)	10 Hz
P. 5	Postavka za više brzina (srednja brzina)	25 Hz
P. 6	Postavka za više brzina (mala brzina)	50 Hz
P. 7	Vrijeme ubrzanja	2.5 s
P. 8	Vrijeme usporavanja	3 s
P. 9	Elektronički toplinski O/L relej	1.9 A
P. 71	Primijenjeni motor	3
P. 80	Kapacitet motora	0.11 kW
P. 83	Nazivni napon motora	230 V
P. 84	Nazivna frekvencija motora	50 Hz
P. 90	Konstanta motora (R1)	50 Ω
P. 96	Postavka/status automatskog podešavanja	11



Sl. 4.12 Postavljanje željene frekvencije i pokretanje asinkronog motora



Sl. 4.13 Uključeni asinkroni motor

4.3 Demonstracija upravljanja servomotora pomoću servo pojačala

Za demonstraciju upravljanja servomotora izvršena su dva tipa pokusa. U prvom se upravlja s brzinom vrtnje servomotora, dok se u drugom upravlja pozicijom servomotora.

U prvom slučaju brzina vrtnje motora je postavljeno na 200 r/min, dok je vrijeme ubrzanja i usporavanje motora postavljeno na 1000 ms kao što je prikazano na slici 4.14. Pritiskom na tipku Forward CCW servomotor se počinje okretati te se postavljena brzina od 200 r/min dostiže nakon 1000 ms.

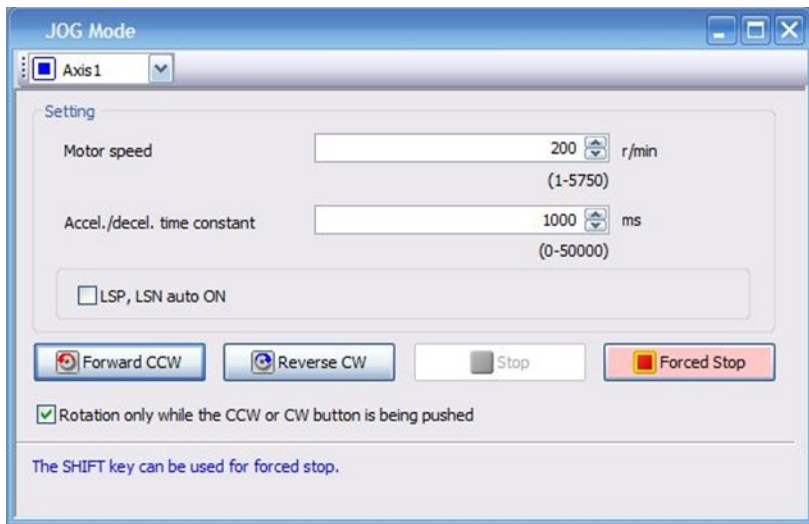

Sl. 4.14 JOG Mode pri brzini vrtnje motora od 200 r/min i vrijeme ubrzanja/usporavanja od 1000 ms



Sl. 4.15 Rad servomotora pri brzini vrtnje motora od 200 r/min

U drugom primjeru povećava se brzina na 1000 r/min prikazano na slici 4.16. Vidljiva je značajna razlika u brzini kretanja strelice prikazana na slici 4.17 koja se praktički ne vidi zbog brzine vrtnje servomotora.

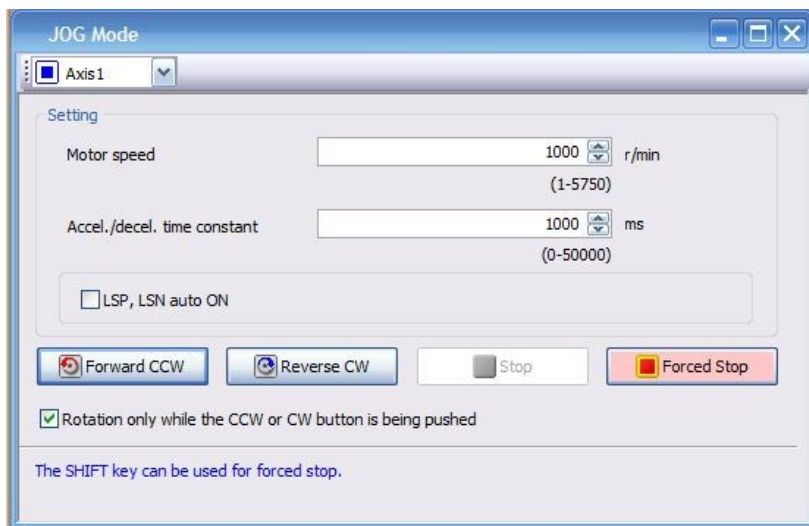

Sl. 4.16 JOG Mode pri brzini vrtnje motora od 1000 r/min i vrijeme ubrzanja/usporavanja od 1000 ms



Sl. 4.17 Rad servomotora pri brzini vrtnje motora od 1000 r/min

Za upravljanje pozicijom servomotora mora se prebaciti u *Positioning Mode*. Tamo uz parametre koje u *JOG Mode* treba namjestiti, mora se odrediti željeni pomak. Pomak se mjeri u pulsevima.

Točno 131 072 pulseva je potrebno za jedan puni krug HG-KN13J servomotora, odnosno 341 puls za jedan stupanj pomaka.

Za pomak od 180° potrebno je 65 520 pulseva te se taj broj postavlja kao iznos pomaka prikazano na slici 4.18. Brzo se kazaljka postavi na poziciju s obzirom na to da je brzina vrtnje motora 1000 r/min, dok ubrzanje do te brzine traje 1000 ms.

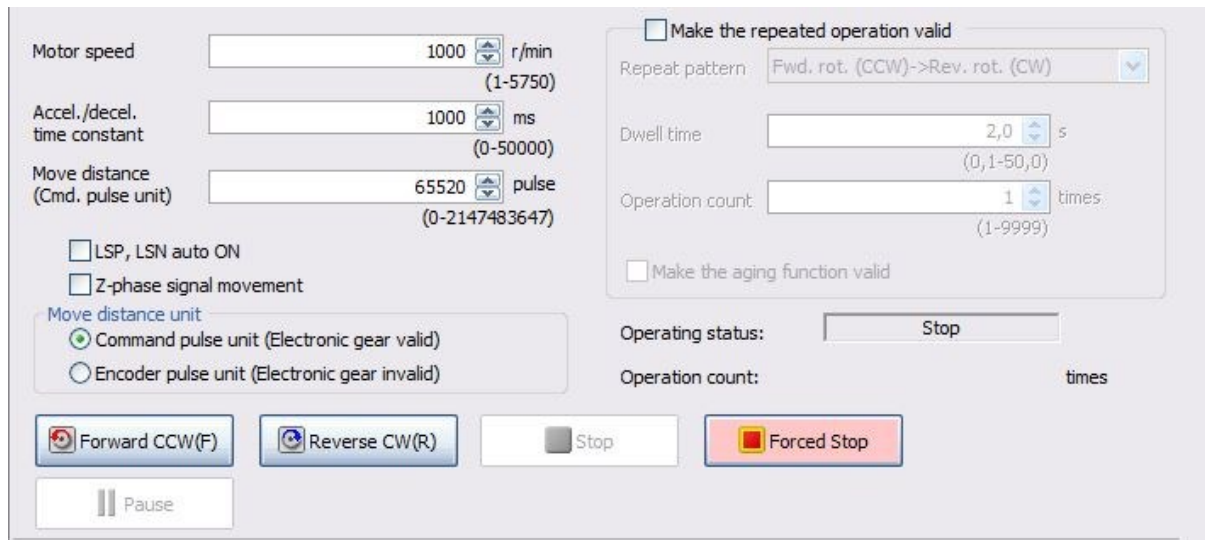

Sl 4.18 Positioning Mode pri brzini vrtnje motora od 1000 r/min, vrijeme ubrzanja/usporavanja od 1000 ms i pomaka od 65520 pulseva (180 °)



Sl 4.19 Pozicija servomotora prije pokretanja za 180°



Sl 4.20 Pozicija servomotora nakon pokretanja za 180°

32 760 pulseva je potrebno za ostvarivanje pomaka od 90 stupnjeva.

Motor speed: 1000 r/min (1-5750)
Accel./decel. time constant: 1000 ms (0-50000)
Move distance (Encoder pulse unit): 32760 pulse (0-2147483647)

LSP, LSN auto ON
 Z-phase signal movement

Move distance unit:
 Command pulse unit (Electronic gear valid)
 Encoder pulse unit (Electronic gear invalid)

Make the repeated operation valid
Repeat pattern: Fwd. rot. (CCW)->Rev. rot. (CW)
Dwell time: 2,0 s (0,1-50,0)
Operation count: 1 times (1-9999)
 Make the aging function valid

Operating status: Stop
Operation count: 1 times

Forward CCW(F) Reverse CW(R) Stop Forced Stop Pause

Sl 4.21 *Positioning Mode* pri brzini vrtnje motora od 1000 r/min, vrijeme ubrzanja/usporenja od 1000 ms i pomaka od 32760 pulseva (90°)



Sl 4.22 Pozicija servomotora prije pokretanja za 90°



Sl 4.23 Pozicija servomotora nakon pokretanja za 90°

Pomak od 45 stupnjeva zahtjeva 16 380 pulseva.

The screenshot displays a motor control software interface with the following settings and controls:

- Motor speed:** 200 r/min (range: 1-5750)
- Accel./decel. time constant:** 1000 ms (range: 0-50000)
- Move distance (Cmd. pulse unit):** 16380 pulse (range: 0-2147483647)
- Options:**
 - LSP, LSN auto ON
 - Z-phase signal movement
- Move distance unit:**
 - Command pulse unit (Electronic gear valid)
 - Encoder pulse unit (Electronic gear invalid)
- Repeat pattern:** Fwd. rot. (CCW)->Rev. rot. (CW)
- Dwell time:** 2,0 s (range: 0,1-50,0)
- Operation count:** 1 times (range: 1-9999)
- Make the repeated operation valid
- Make the aging function valid
- Operating status:** Stop
- Operation count:** times
- Buttons:** Forward CCW(F), Reverse CW(R), Stop, Forced Stop, Pause.

Sl 4.24 *Positioning Mode* pri brzini vrtnje motora od 1000 r/min, vrijeme ubrzanja/usporenja od 1000 ms i pomaka od 16380 pulseva (45°)



Sl 4.25 Pozicija servomotora prije pokretanja za 45°

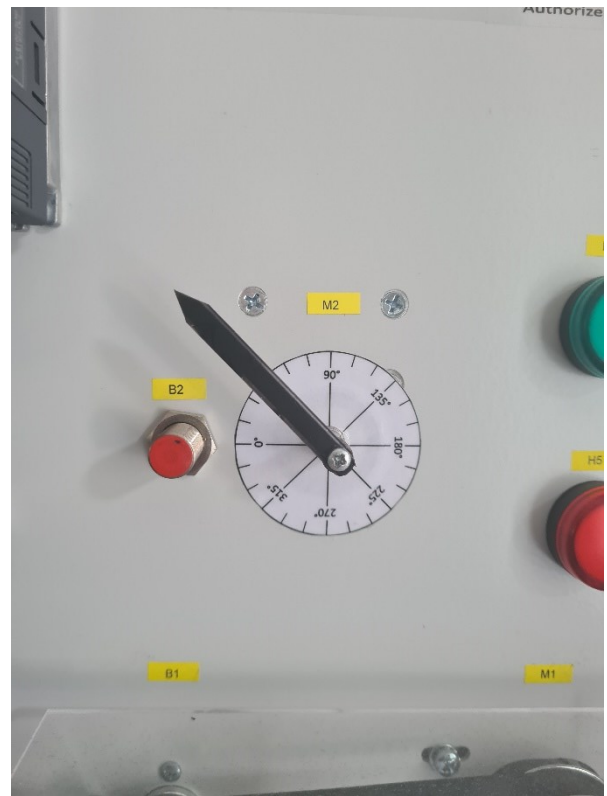

Sl 4.26 Pozicija servomotora nakon pokretanja za 45°

5. Zaključak

U ovom radu se istražilo kako funkcioniraju PLC sustavi i kako se implementiraju za automatizaciju industrije. Opisan je svaki dio koji se nalazi na demonstracijskoj maketi te je uz opis rečeno i kakvu funkciju imaju u cijelom sustavu. Napisan je odgovarajući program za Mitsubishi FX5UC PLC za *on/off* regulaciju temperature u komori te je izrađen i odgovarajući program za GT2107-WTSD HMI koji omogućuje prikaz regulacije temperature na grafu te ručnu regulaciju temperature. Upravljanje asinkronim motorom je demonstrirano pomoću FR-D720S frekvencijskog pretvarača u PU načinu rada. Na frekvencijskom pretvaraču su podešeni osnovni parametri i mijenjala se brzina vrtnje pomoću okretnog kotačića. Upravljanje servomotorom se demonstriralo pomoću MR-JE-10C servo pojačala i programa na osobnom računalu MR configurator2.

LITERATURA

- [1] TechTarget Contributor, industrial automation: TechTarget, 1.10.2017, dostupno na: <https://www.techtarget.com/whatis/definition/industrial-automation#:~:text=Industrial%20automation%20is%20the%20control,like%20robotics%20and%20computer%20software.>, pristup: 25.6.2022.
- [2] What is the definition of "PLC"?: UNITRONICS, dostupno na: <https://www.unitronicsplc.com/what-is-plc-programmable-logic-controller/>
- [3] What is a PLC?: dostupno na: <https://www.amci.com/industrial-automation-resources/plc-automation-tutorials/what-plc/>, pristup: 25.6.2022.
- [4] M. Zaspan, Mitshubishi konzola, 2020.
- [5] MELSEC iQ-F FX5UC User's Manual (Hardware): MITSUBISHI ELECTRIC CORPORATION, 1.1.2015, dostupno na: <https://dl.mitsubishielectric.com/dl/fa/document/manual/plcf/jy997d61401/jy997d61401u.pdf>, pristup: 25.6.2022.
- [6] MELSEC iQ-F FX5-4AD-ADP Hardware Manual: MITSUBISHI ELECTRIC CORPORATION, 1.6.2016, dostupno na: <https://www.mitsubishifa.co.th/files/dl/FX5-4AD-ADP%20Hardware.pdf>, pristup: 25.6.2022.
- [7] MELSEC iQ-F FX5-4DA-ADP Hardware Manual: MITSUBISHI ELECTRIC CORPORATION, 1.5.2016, dostupno na: https://www.konijnenhartman.nl/UserFiles/Product/Datasheet/FX5-4DA-ADP_DATA.pdf, pristup: 25.6.2022.
- [8] MELSEC iQ-F FX5-4AD-PT-ADP Hardware Manual: MITSUBISHI ELECTRIC CORPORATION, 1.10.2016, dostupno na: <https://www.lcautomation.com/dbdocument/29129/FX5-4AD-PT-ADP%20Hardware%20manual.pdf>, pristup: 25.6.2022.
- [9] Pt100 Sensor Working Principle: Process parameters, dostupno na: <https://www.processparameters.co.uk/pt100-sensor-working-principle/#:~:text=The%20key%20word%20is%20%E2%80%9CResistance,Celsius%20change%20is%200.385%CE%A9.>, pristup: 25.6.2022.
- [10] INVERTER FR-D700 INSTRUCTION MANUAL (Applied): MITSUBISHI ELECTRIC CORPORATION, 1.7.2008, dostupno na: <http://dl.mitsubishielectric.com/dl/fa/document/manual/inv/ib0600366eng/ib0600366engg.pdf>, pristup: 25.6.2022.
- [11] E6B2-CWZ1X 2000P/R 0.5M: OMRON, dostupno na: <https://industrial.omron.eu/en/products/E6B2-CWZ1X-2000P-R-0-5M>, pristup: 25.6.2022.
- [12] MR-JE- C SERVO AMPLIFIER INSTRUCTION MANUAL): MITSUBISHI ELECTRIC CORPORATION, 1.3.2017, dostupno na: <https://dl.mitsubishielectric.com/dl/fa/document/manual/servo/sh030257/sh030257engc.pdf>, pristup: 25.6.2022.

[13] HG-KN13J servomotor: MITSUBISHI ELECTRIC CORPORATION, dostupno na: https://emea.mitsubishielectric.com/fa/products/drv/servo/mr_je/rotary-servo-motor/hg-kn13j.html, pristup: 25.6.2022.

[14] GT2107-WTSD HMI panel: MITSUBISHI ELECTRIC CORPORATION, dostupno na: https://www.mitsubishielectric.com/fa/products/faspec/point.page?kisyu=/got&formNm=GT2K_GT21W_GT2107-WTSD_8&lang=2&word=GOTs&category=ex&id=spec, pristup: 25.6.2022.

[15] Ladder Logic Basics: Ladder logic world, dostupno na: <https://ladderlogicworld.com/ladder-logic-basics/>, pristup: 25.6.2022.

SAŽETAK

Cilj rada je bio opisati od kojih dijelova se sastoji korištena maketa koja sadrži programabilni logički kontroler Mitsubishi FX5UC i pripadne module. Nakon što su opisani svi dijelovi PLC-a potrebno je bilo objasniti različite načine upravljanja sustavom te implementirati algoritme za upravljanje PLC-om. Prikazano je kako se uz pomoć PLC-a mogu automatizirati procesi. Na kraju rada se demonstrirao rad PLC-a kroz konkretne primjere pomoću pokusa za regulaciju temperature u komori, upravljanje brzinom vrtnje asinkronog motora i upravljanje servomotorom.

Ključne riječi: programabilni logički kontroler, servomotor, servo pojačalo, asinkroni motor, frekvencijski pretvarač, ljestvičasti dijagram

Control using a Mitsubishi FX5UC programmable logic controller

ABSTRACT

The aim of the paper was to describe all the parts the used model consists of, which contains a programmable logic controller Mitsubishi FX5UC and associated modules. After all parts of the PLC were described, it was necessary to explain the different ways of managing the system and to implement algorithms for PLC management. It is shown how processes can be automated with the help of a PLC. At the end of paper, the operation of the PLC was demonstrated through concrete examples using experiments for chamber temperature control, asynchronous motor speed control and servomotor control.

Keywords: programmable logic controller, servomotor, servo amplifier, asynchronous motor, frequency converter, ladder logic

