

Laboratorijski priručnik za korištenje programa EPLAN za izradu dokumentacije električne instalacije industrijskog postrojenja

Dukarić, Ana

Undergraduate thesis / Završni rad

2022

Degree Grantor / Ustanova koja je dodijelila akademski / stručni stupanj: **Josip Juraj Strossmayer University of Osijek, Faculty of Electrical Engineering, Computer Science and Information Technology Osijek / Sveučilište Josipa Jurja Strossmayera u Osijeku, Fakultet elektrotehnike, računarstva i informacijskih tehnologija Osijek**

Permanent link / Trajna poveznica: <https://urn.nsk.hr/urn:nbn:hr:200:745687>

Rights / Prava: [In copyright](#)/[Zaštićeno autorskim pravom.](#)

Download date / Datum preuzimanja: **2024-11-13**

Repository / Repozitorij:

[Faculty of Electrical Engineering, Computer Science
and Information Technology Osijek](#)



**SVEUČILIŠTE JOSIPA JURJA STROSSMAYERA U OSIJEKU
FAKULTET ELEKTROTEHNIKE, RAČUNARSTVA I
INFORMACIJSKIH TEHNOLOGIJA**

Sveučilišni studij

**LABORATORIJSKI PRIRUČNIK ZA KORIŠTENJE
PROGRAMA EPLAN ZA IZRADU DOKUMENTACIJE
ELEKTRIČNE INSTALACIJE INDUSTRIJSKOG
POSTROJENJA**

Diplomski rad

Ana Dukarić

Osijek, 2022

SADRŽAJ

1. UVOD	1
1.1 Zadatak diplomskog rada	2
2. EPLAN	3
2.1. Definiranje direktorija	3
2.2. Radno okruženje.....	4
2.3. Alatna traka	5
2.3. Kratice.....	6
2.4 Rad s projektom	8
2.5. Novi projekt.....	8
2.6. Stranice.....	14
2.7. Simboli.....	17
3. IZRADA ELEKTRIČNIH SHEMA	19
3.1. Tehnički zadatak	19
3.2. Izgled ormara.....	20
3.3. Rješavanje problema	22
3.3.1. Dolazne linije napajanja	22
3.3.2. PLC.....	25
3.3.3. Osigurači i releji	26
4. IZVJEŠTAJ	28
4.2. Spremanje projekta	31
4.3. Tehnička dokumentacija razvodnog ormara strojarnice 600x600.....	34
5. ZAKLJUČAK	46
LITERATURA	47
ŽIVOTOPIS	48

1. UVOD

EPLAN pruža programska rješenja i usluge na području elektrotehnike, automatizacije i mehatronike. Razvio se u jedan od vodećih svjetskih programskih rješenja za projektiranje strojeva, postrojenja i elektro ormara. Digitalizacija predstavlja brojne izazove za tvrtke iz svih industrija. Na cijelom području inženjeringa upravljačkih ormara i sustava sklopne opreme vremenski pritisci određuju svakodnevno poslovanje. Uz to, postoje ogromni pritisci troškova, primjerice zbog visokog udjela fiksnih troškova ormara, elektrotehničke opreme, ambalaže i plaća. Kupci također imaju visoke zahtjeve: od individualiziranog koncepta rješenja do masovnog prilagođavanja, kratke rokove isporuke te visokokvalitetne sklopne sustave i dokumentaciju po najnižoj mogućoj cijeni. Brzo postaje jasno da su potrebna integrirana poboljšanja kvalitete procesa. [1]

1.1 Zadatak diplomskog rada

Zadatak rada je napraviti da se korištenjem programa "EPLAN" naprave predlošci za interaktivne vježbe kroz koje bi studenti mogli izučavati korištenje suvremenih programskih alata. Prikazat će se izrada tehničke dokumentacije električne i komunikacijske instalacije automatiziranog industrijskog postrojenja od instalacija napajanja i zaštite, pa do instalacije nadzora i komunikacije. Priručnik će sadržavati uvod u korištenje EPLAN programa te razvodni ormar strojarnice „RO-STROJ“ predstavlja ormar automatike koji upravlja HVAC (eng. *Heating, ventilation, and air conditioning*) sa sustavom stambenog prostora.

2. EPLAN

EPLAN Electric kao vodeći svjetski programski paket za inženjering nudi neograničene mogućnosti prilikom projektiranja elektrosustava u fazi izrade električnih shema i prateće projektne dokumentacije. Dio opsežnog sustava dokumentacije je automatsko generiranje detaljnih izvještaja baziranih na strujnim shemama, koje omogućava sljedeće faze projekta poput proizvodnje, sastavljanja i puštanja u pogon. [2]

U programu *EPLAN* na alatnoj traci odabiremo ikonu za otvaranje novog projekta (slika 2.1.).



Slika 2.1 Ikona za otvaranje novog projekta

2.1. Definiranje direktorija

Za definiranje direktorija potrebno je kliknuti na traci sa izbornicima "OPTIONS" (slika 2.2).

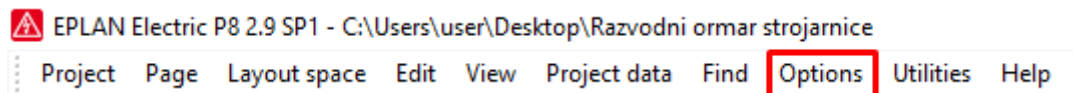

Slika 2.2 Traka s izbornikom

Nakon izvršenog prethodnog koraka otvara se padajući izbornik (slika 2.3). U padajućem izborniku odabrati "Settings".

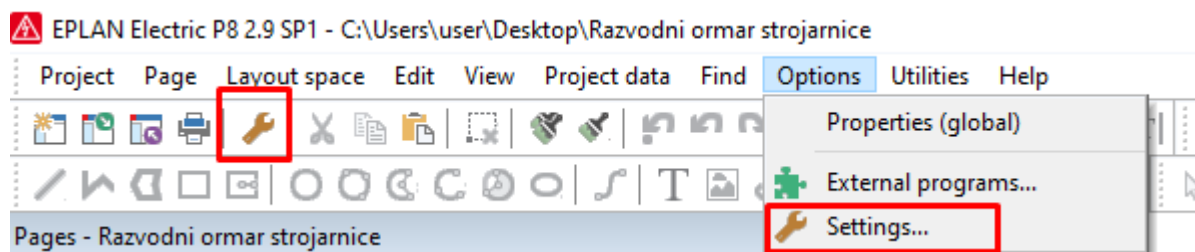

Slika 2.3 Izbornik

Nakon izvršenja prethodnog koraka otvara se prozor za podešenja. Potrebno je izvršiti sljedeće naredbe klikom na mape i registar da bi se došlo do definiranja direktorija. "User → Management → Directories". Nakon izvršenja prethodnih koraka dolazi se do postavki direktorija (slika 2.4.).

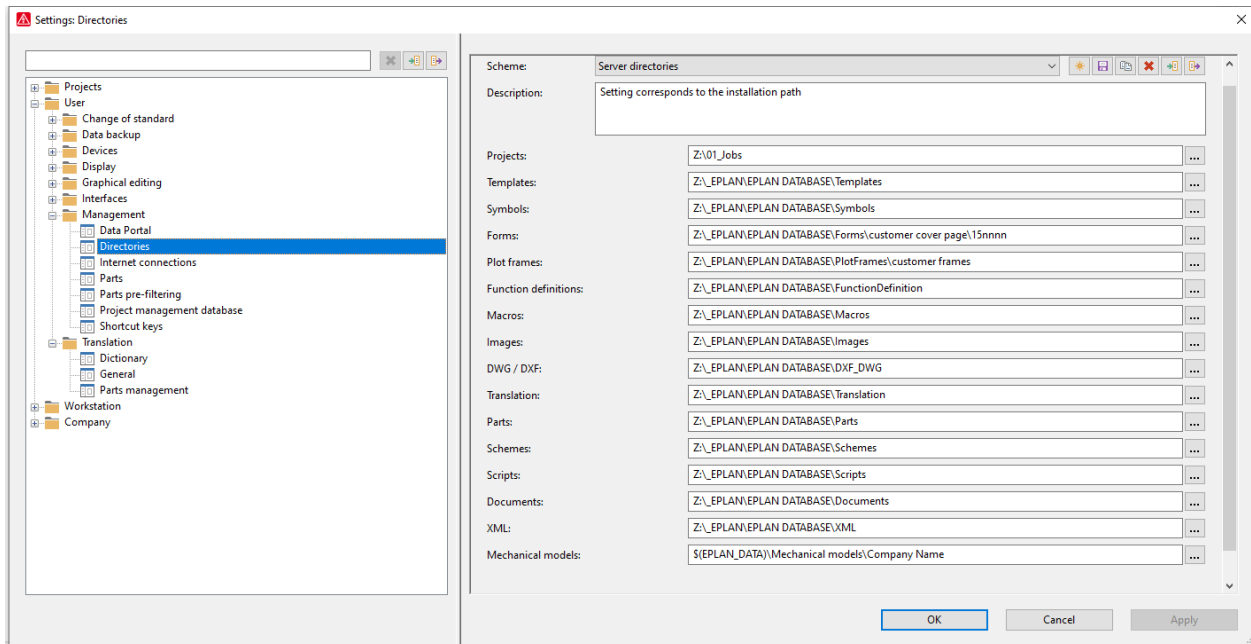

Slika 2.3 Postavke direktorija

2.2. Radno okruženje

Radno okruženje sadrži kombinacije i izbor koji ubrzava proces izrade shema ili uređivanja podataka. Radno okruženje odabire se pomoću opcije u izborniku *View* → *Workspace*.

Workspace je jednostavno prenositi s jednog sučelja na drugo zbog mogućnosti exportiranja i importiranja.

Izabiranje radnog okruženja se izvodi na sljedeći način. Na traci sa izbornicima kliknuti "View" (slika 2.4).

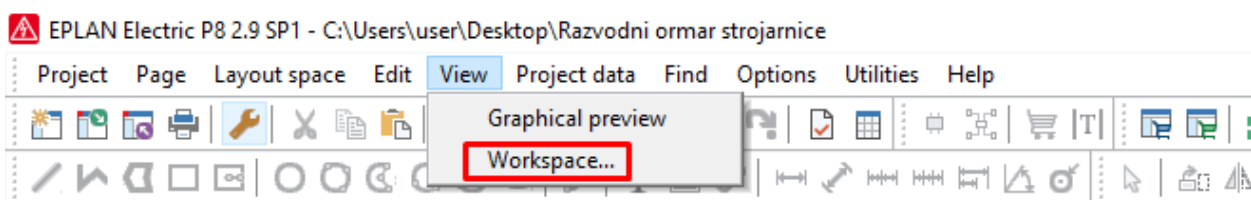

Slika 2.4 Traka sa izbornikom

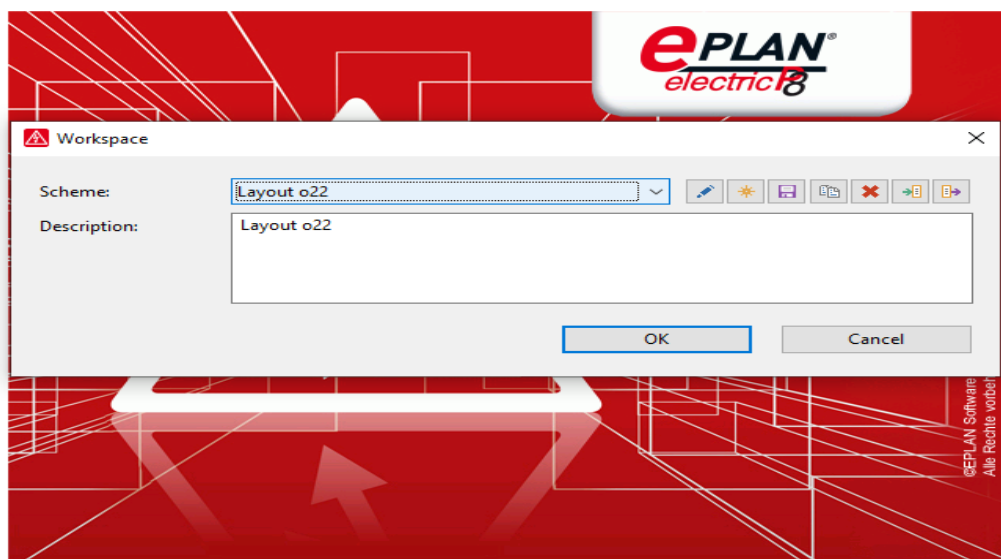

Slika 2.5 Radno okruŕje (eng. *Workspace*)

2.3. Alatna traka

Prema svojim potrebama svaki korisnik moŕe kreirati svoju alatnu traku. Desnim klikom na alatnu traku dobije se popis opcija koje se mogu isključiti i uključiti po potrebi.

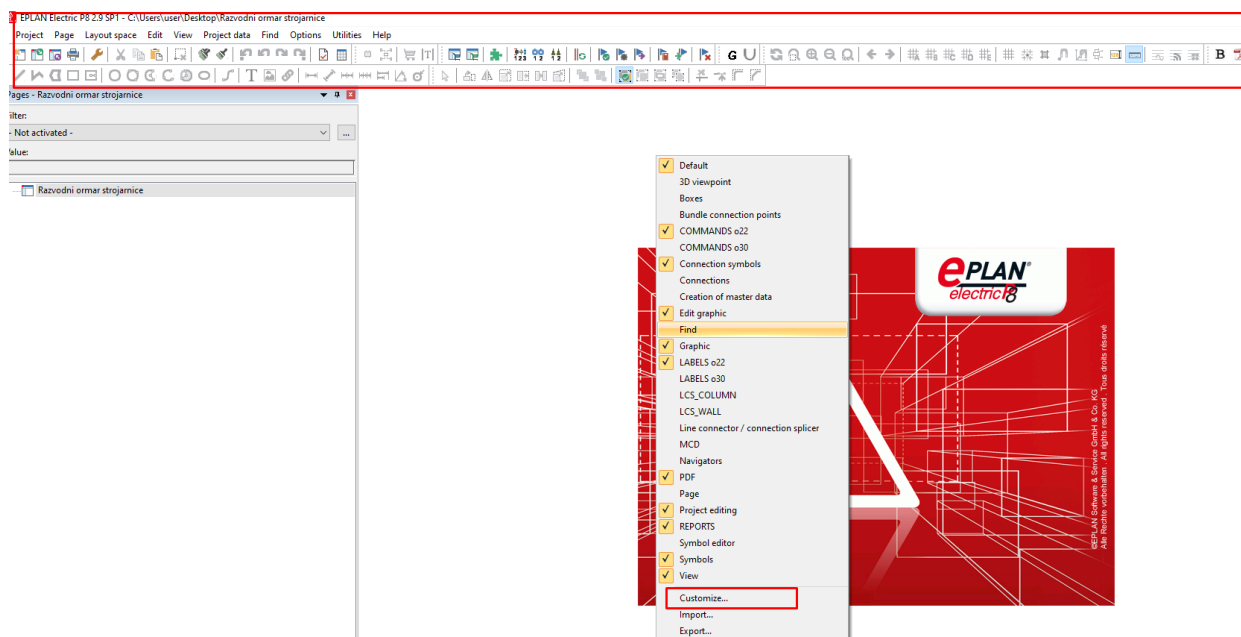

Slika 2.6 Alatna traka (eng. *Toolbar*)

Ukoliko se odabere opcija „Customize“ gdje se može kreirati vlastita alatna traka sa svojim komandama. Nakon izrade prazne alatne trake potrebno je dodati zadane funkcije. Dodavanje funkcija se izvršava da u prozoru "Customize" klikne na "Commands" gdje će se dobiti popis naredbi koji je moguće postaviti u alatnu traku (slika 2.7.).

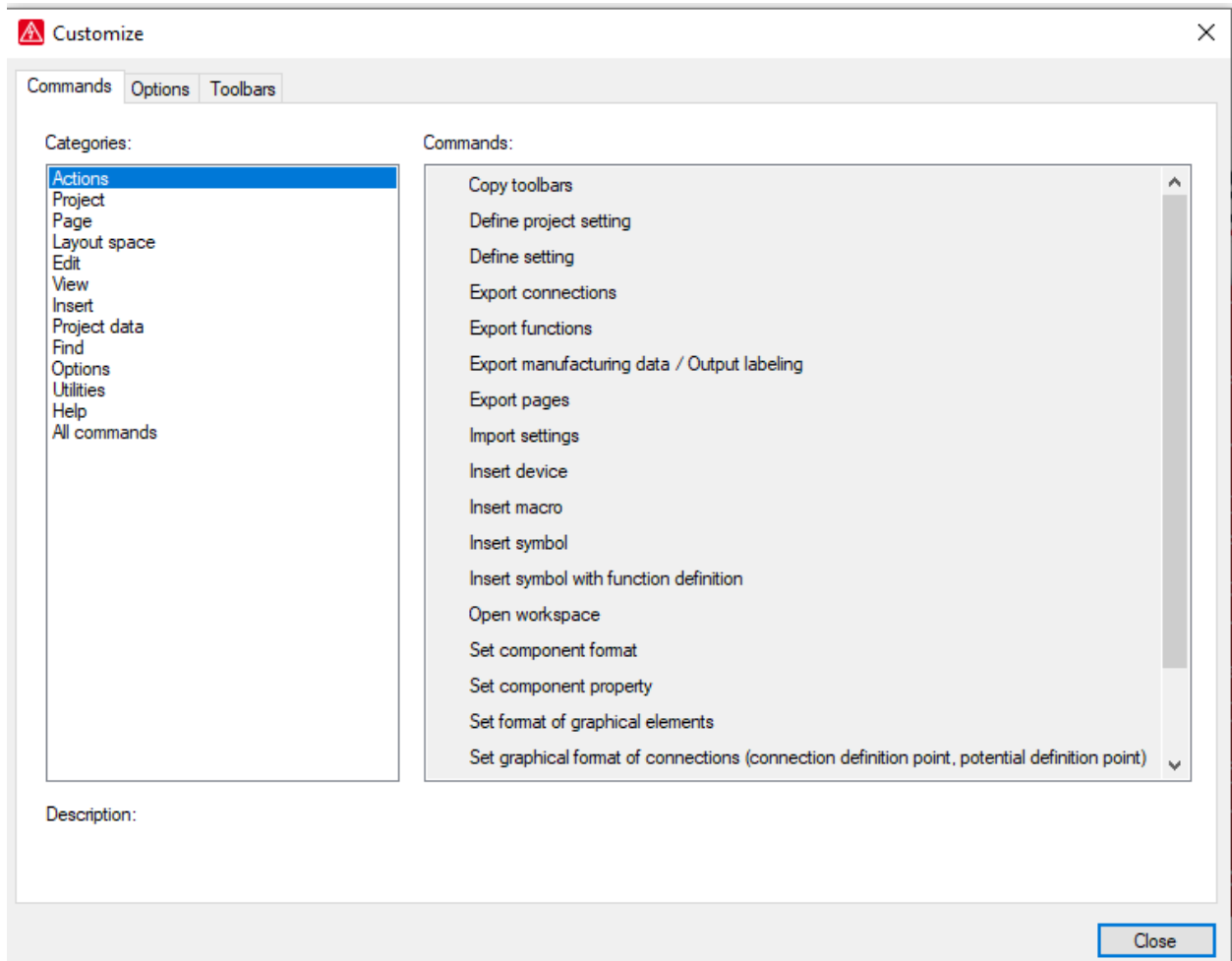

Slika 2.7 Prozor "Customize"

2.3. Kratice

Kratice za komande u programu koje značajno ubrzavaju rad prilikom izrade shema mogu se kreirati na *Options* → *Settings* → *Shortcut keys*. Također na jednostavan način se prenose s računala na računalo pomoću opcije Export/Import.

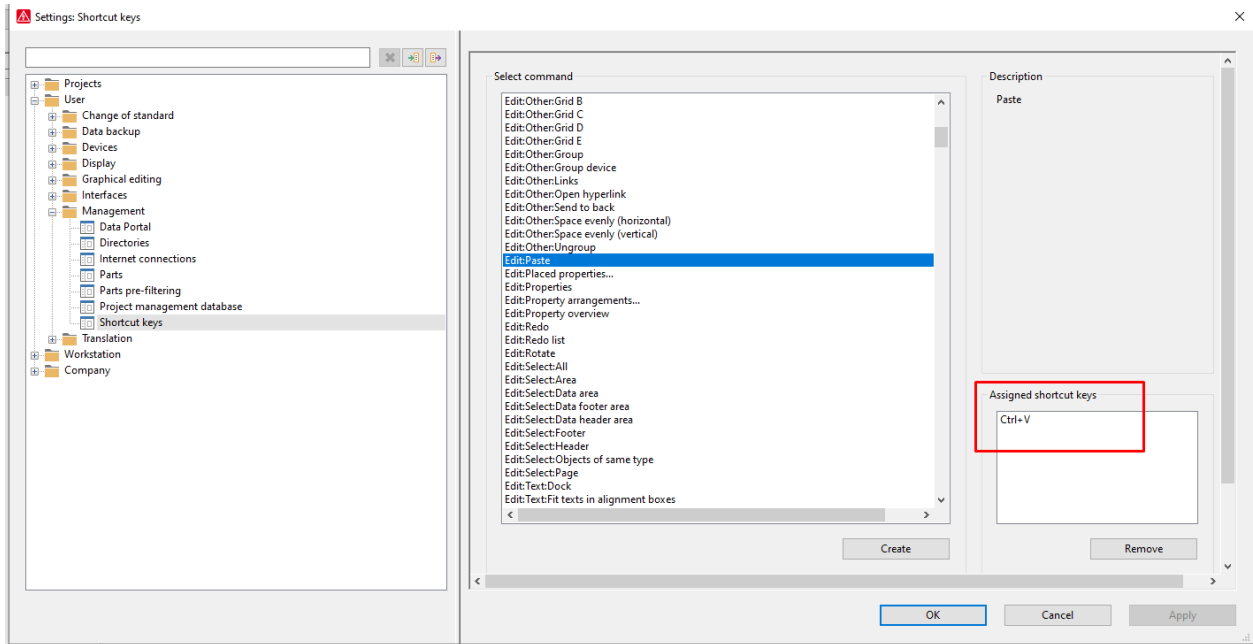

Slika 2.5. Kratice (eng. Shortcut keys)

Tablica 2.1 Često korištene funkcije

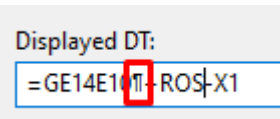
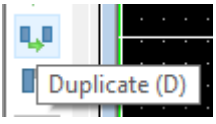
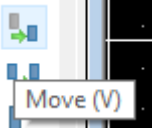
Ctrl + F	pritiskom na element odlazimo gdje je dalje spojen (follow)
Ctrl + enter	novi red, što je bitno prilikom npr. upisa u  labele
D	duplicate, radi kopiju elementa iz sheme 
V	pomicanje elementa 
M	pozivanje baze podataka

CTRL+SHIFT+U	točka za prekidanje neželjene linije između komponenti 
--------------	--

2.4 Rad s projektom

Projekt je vremenski određena aktivnost s ciljem proizvodnje rezultata, usluga i jedinstvenog proizvoda. Proces upravljanja projektom su:

iniciranje → planiranje → izvršenje → nadzor nad projektom → završni procesi

2.5. Novi projekt

Otvora se na osnovu predloška (eng. Template) koji se može kreirati ili se koristi već postojeći.

Predlošci se kreiraju: Project → Organize → Create Basic Project / Create project template.

Opcijom „New Project“ otvara se direktorij kojemu je potrebno dodijeliti ime projekta te je potrebno odrediti direktorij gdje će se projekt spremiti (Slika 2.6.). [2]

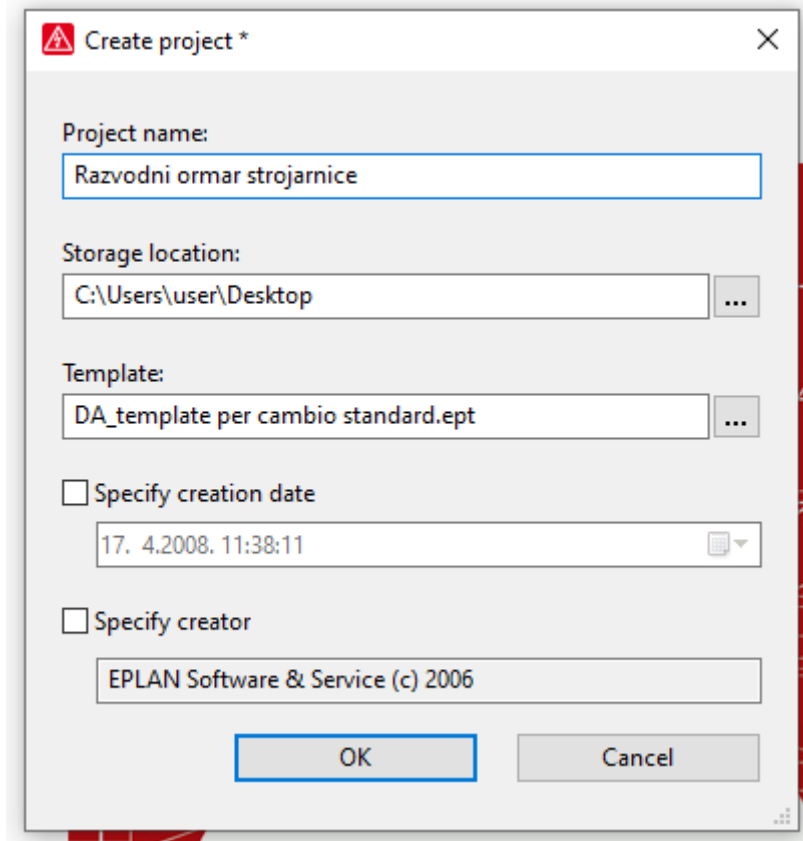

Slika 2.6 Otvaranje novog projekta

U polja se upisuju podaci o projektu koji se vide na naslovnici (Cover page), slika 2.7. Izmjene se rade desnim klikom na naslov projekta → *Properties*. Na naslovnici nalaze se: logo od klijenta, tvrtkin logo, opis projekta, ime ormara, broj dokumenta, broj posla, broj revizije, opis revizije, napon, pomoćni napon, istosmjerni napon, tip uzemljenja, itd.

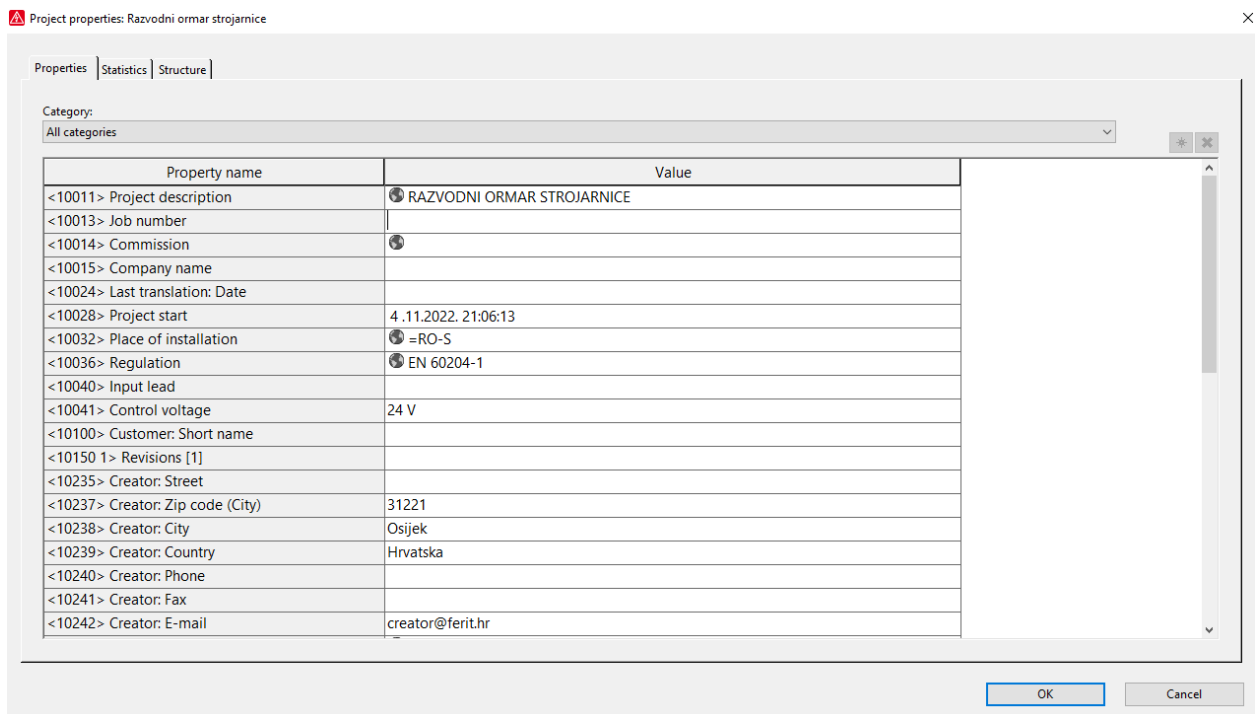

Slika 2.7 Naziv projekta

Na alatnoj traci odabiremo „Project data“ (Slika 2.8.) te potom „Structure identifier management“ pomoću kojeg će se definirati struktura projekta (Slika 2.9.). Prilikom ulaska u prozor potrebno je izvršiti funkciju „Clean up all“ kako ne bi došlo do preklapanja strukture iz nekog drugog projekta.

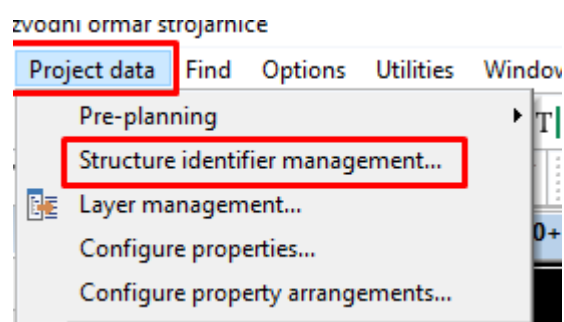

Slika 2.8 Alatna traka

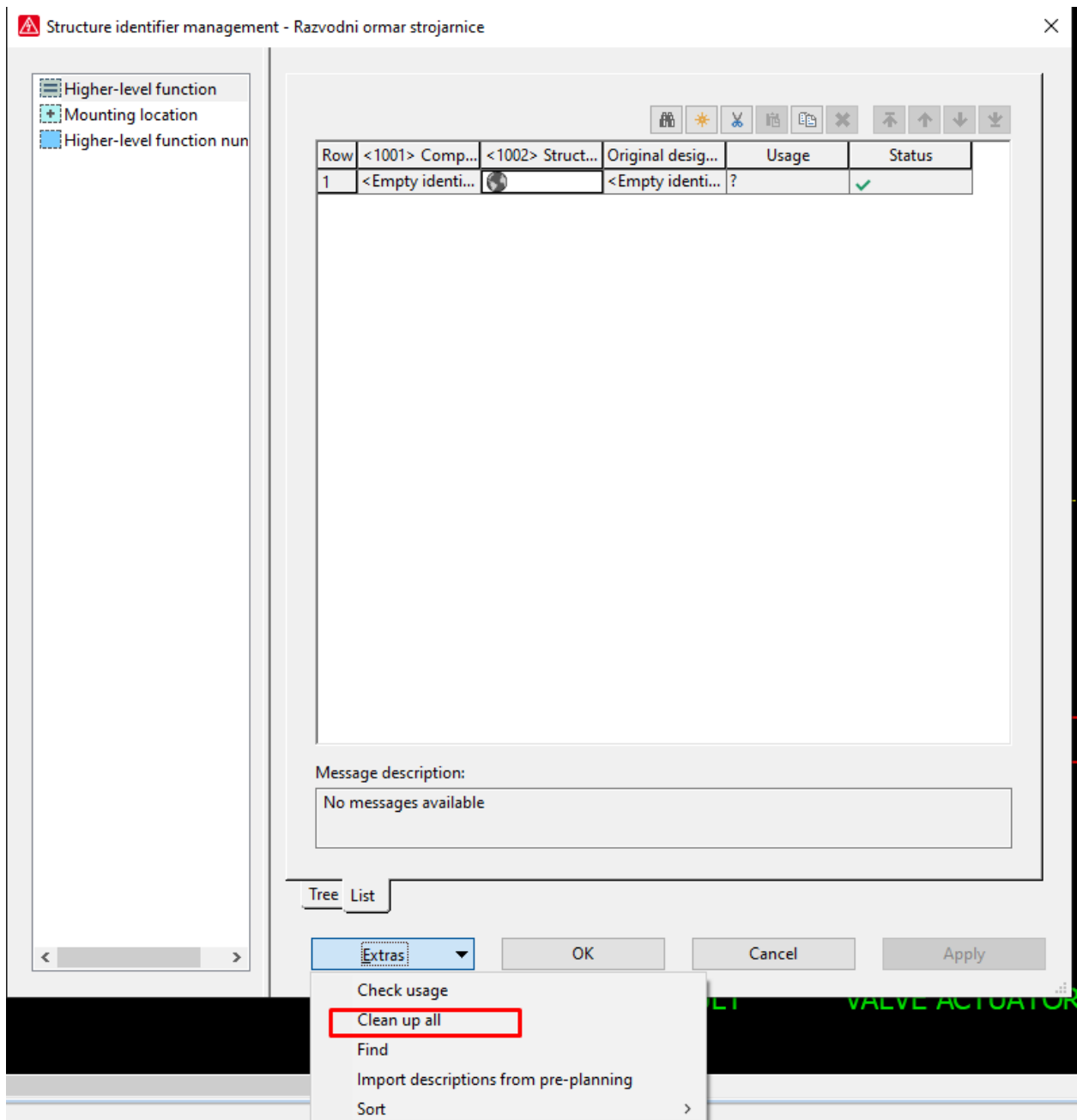

Slika 2.9 Prozor strukture projekta

Kreiranje predloška radi se na način da se odabire „Project“ → „Organise“ → „Create Basic Project“ (Slika 2.10.) te je potrebno odabrati slijedeći predložak i spremiti (Slika 2.11).

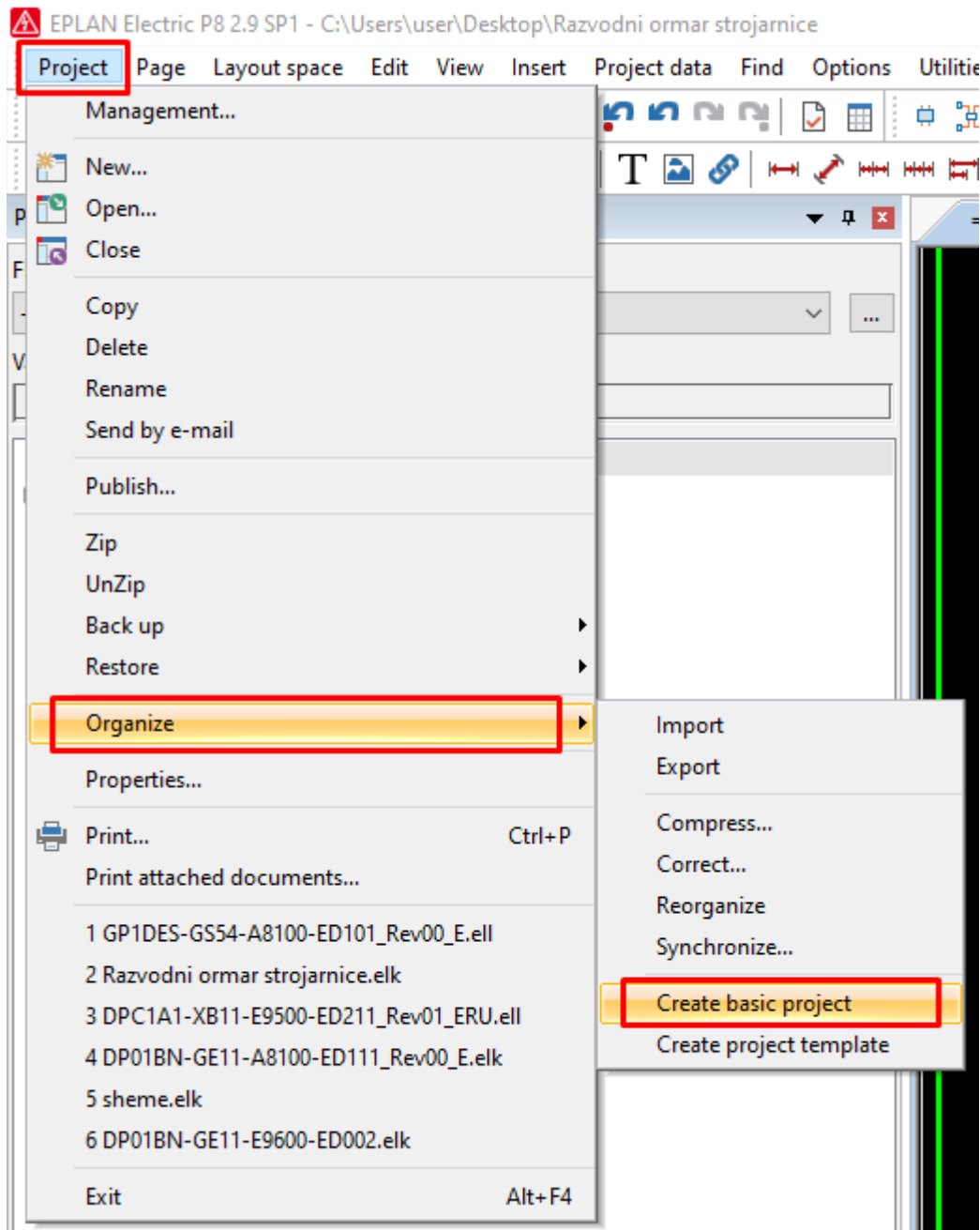

Slika 2.10 Izbornik za kreiranje predloška

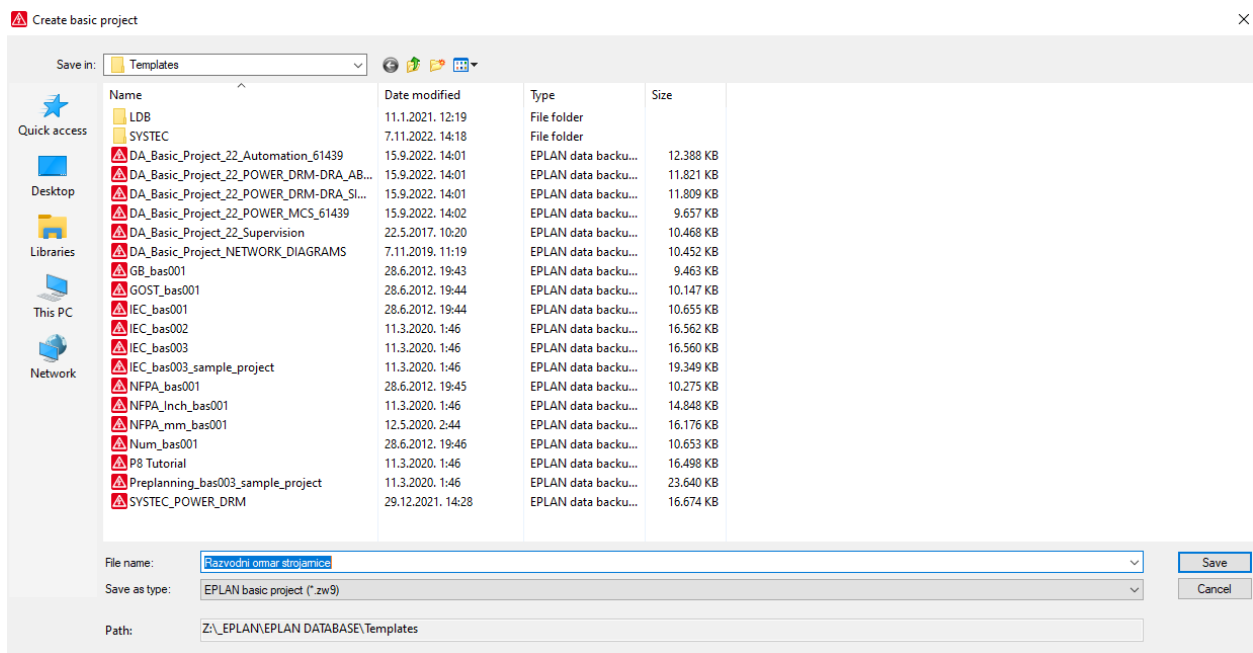

Slika 2.11 Create basic project

Ulaskom u „Settings“ na način kako je gore prikazano U prozoru postavki otvoriti mape “Project” i i sada se mogu podesiti željene postavke projekta (slika 2.12.).

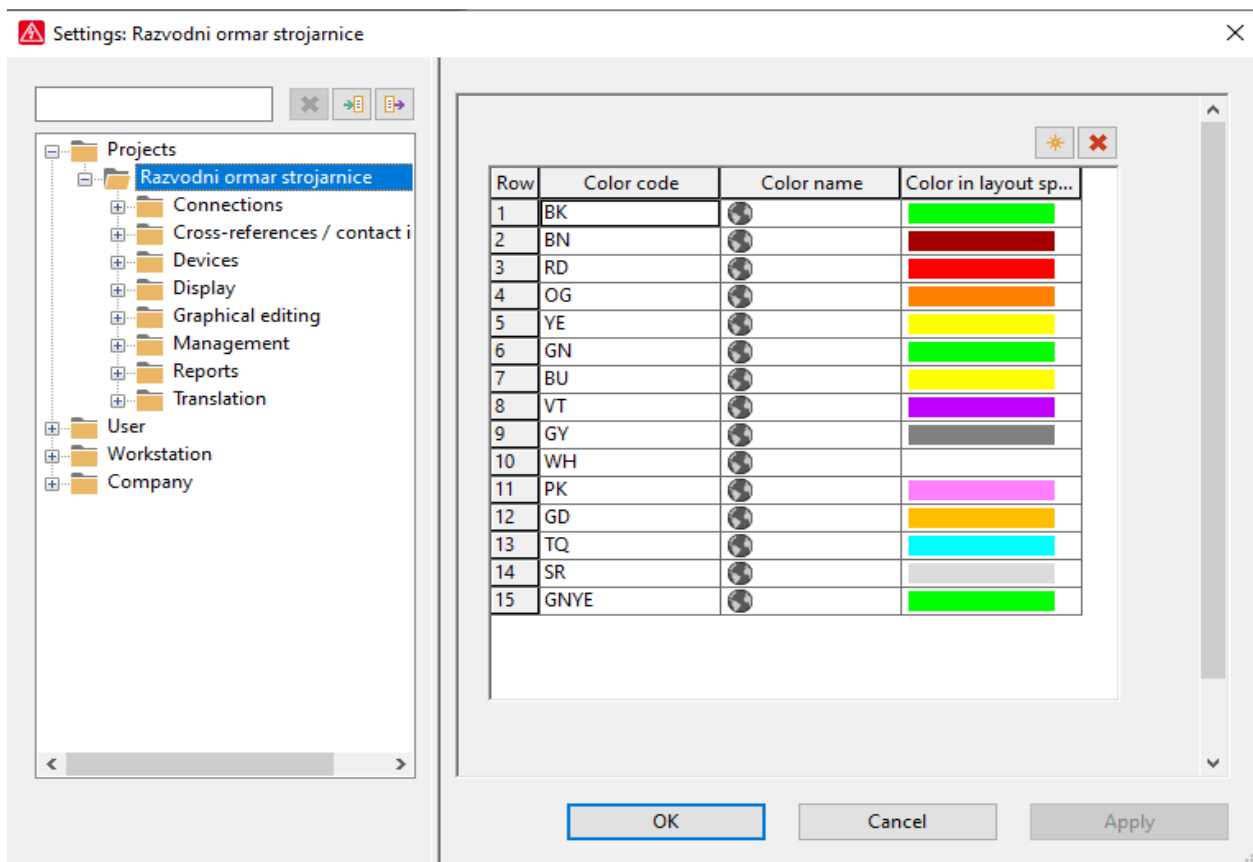

Slika 2.17 Postavke projekta

2.6. Stranice

Za izradu nove stranice potrebno je imati prethodno izrađen projekt. Otvaranje nove stranice izvodi se na sljedeći način. Na traci sa izbornicima odabrat "Page" Nakon izvršenog prethodnog koraka otvara se padajući izbornik gdje je potrebno odabrati „New“ (slika 2.18.). [3]

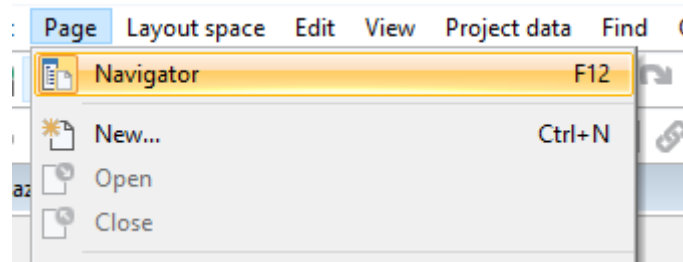

Slika 2.18 Nova stranica

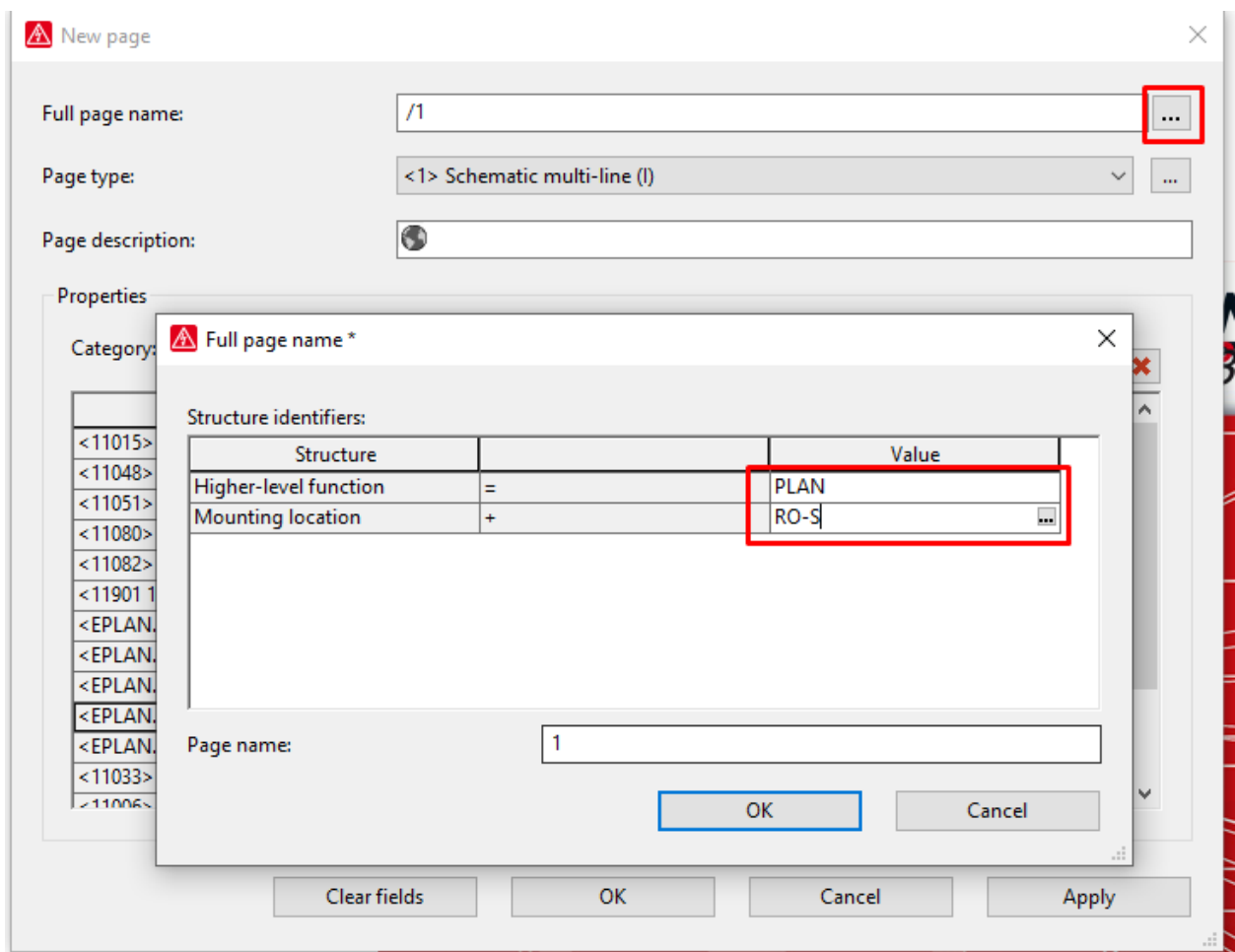

Slika 2.19 Stranica projekta

Nakon odabira nove stranice, imamo mogućnost kreiranja strukture gdje nam „=“ označava funkcije veće važnosti te „+“ što označava da se plan razvodnog ormara strojarnice (RO-S) prikazuje pod funkcijom „=PLAN“ (Slika 2.19).

Kada se odabere naziv stranice i „Type page“ s obzirom na to što nam treba, a u ovom slučaju su to tropolne sheme, odabiremo „OK“ te dobijemo slijedeći prikaz (Slika 2.20).

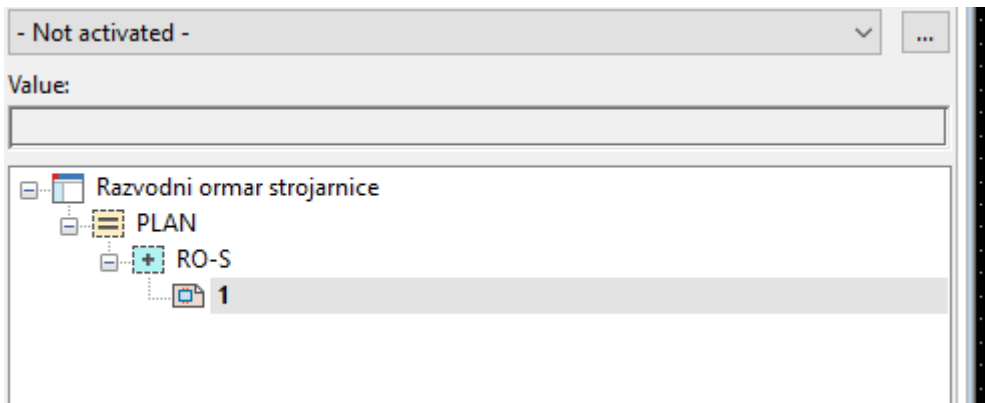

Slika 2.20 Struktura projekta

Desnim klikom na prvu stranicu odabire se „Properties“ te se unose željeni podaci poput opisa stranice, revizije, projektanta i datuma izrade (Slika 2.21.). Prilikom izrade strujnih shema potrebno je podesiti nekoliko stvari koje olakšavaju proces crtanja. Standardni GRID za električne sheme bude 2mm ili 4mm što možemo podesiti na alatnoj traci



ili se još može vidjeti u donjem desnom kutu stranice

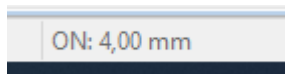

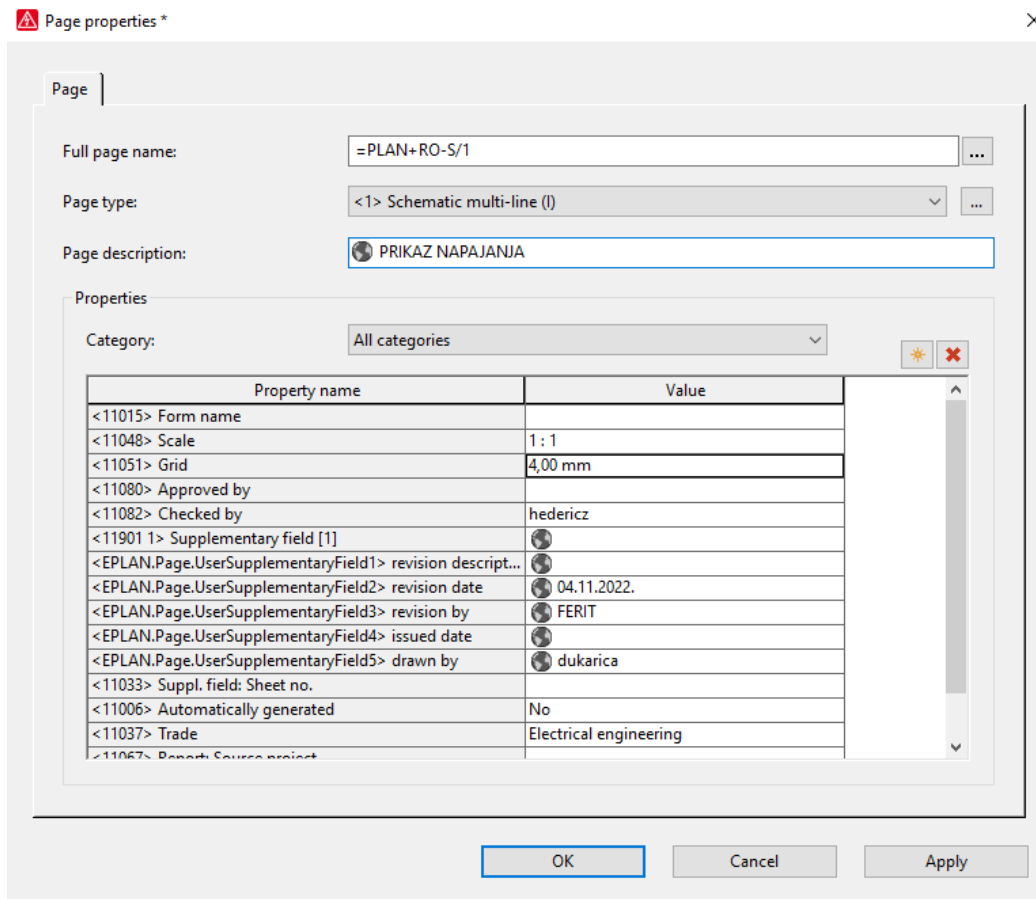

Slika 2.21 Svojstva stranice

U prozoru postavki otvoriti "User → Graphical editing → 2D". Nakon izvršenja prethodnih koraka u odabranim postavka može se izvršiti podešenje vrijednosti levela mreže (slika 2.22.).

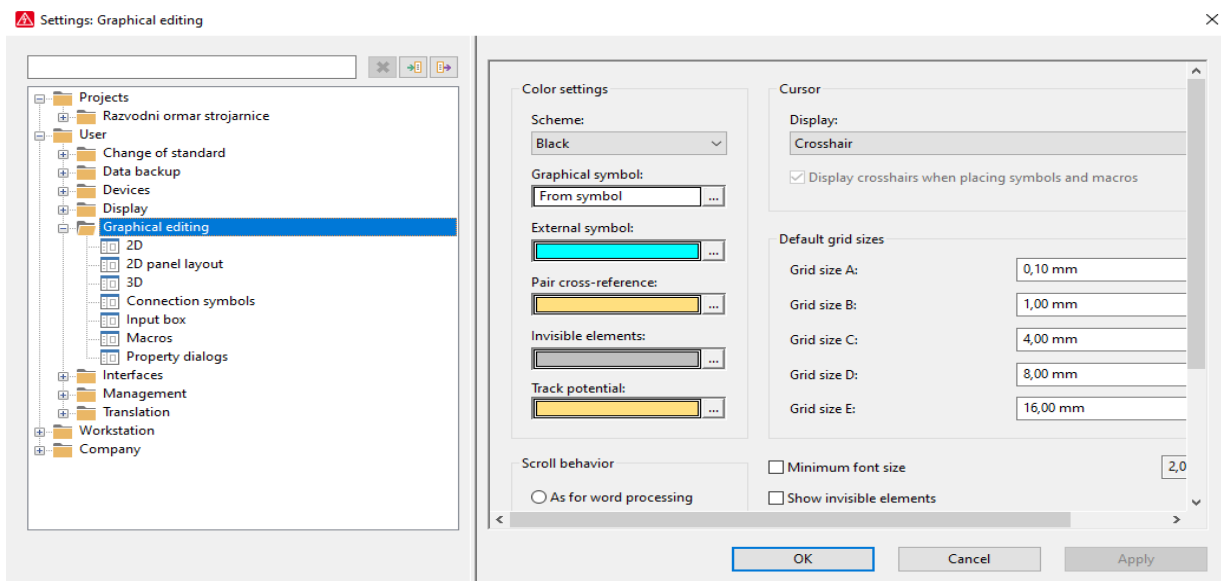

Slika 2.22 Svojstva stranice

2.7. Simboli

Prije početka izrade shema potrebno je podesiti ili provjeriti dostupne baze simbola koje će se koristiti u projektu. EPLAN podržava različite varijante simbola prema različitim normama . Podešenje baze simbola izvodi se na sljedeći način. Na traci sa izbornicima odabrati "Options" → „Project“ → „Managment“ → „Symbol libraries“ (2.23.).

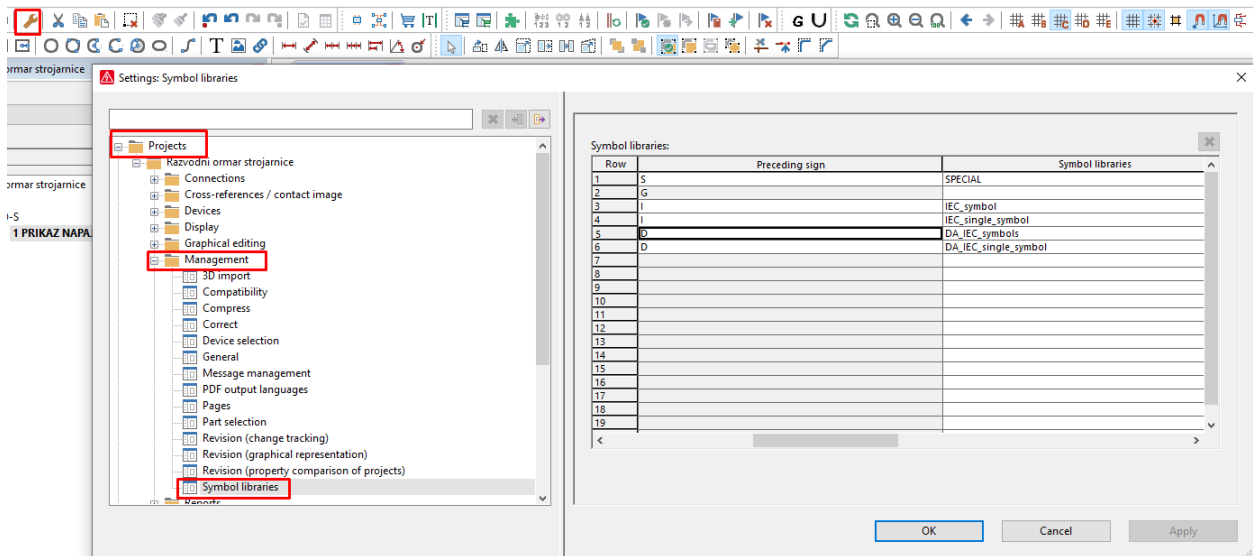

Slika 2.23 Baza simbola

Za ubacivanje simbola u shemu koristimo ikonu na alatnoj traci te možemo vidjeti prikaz svih simbola koji su u bazi podataka (2.24).

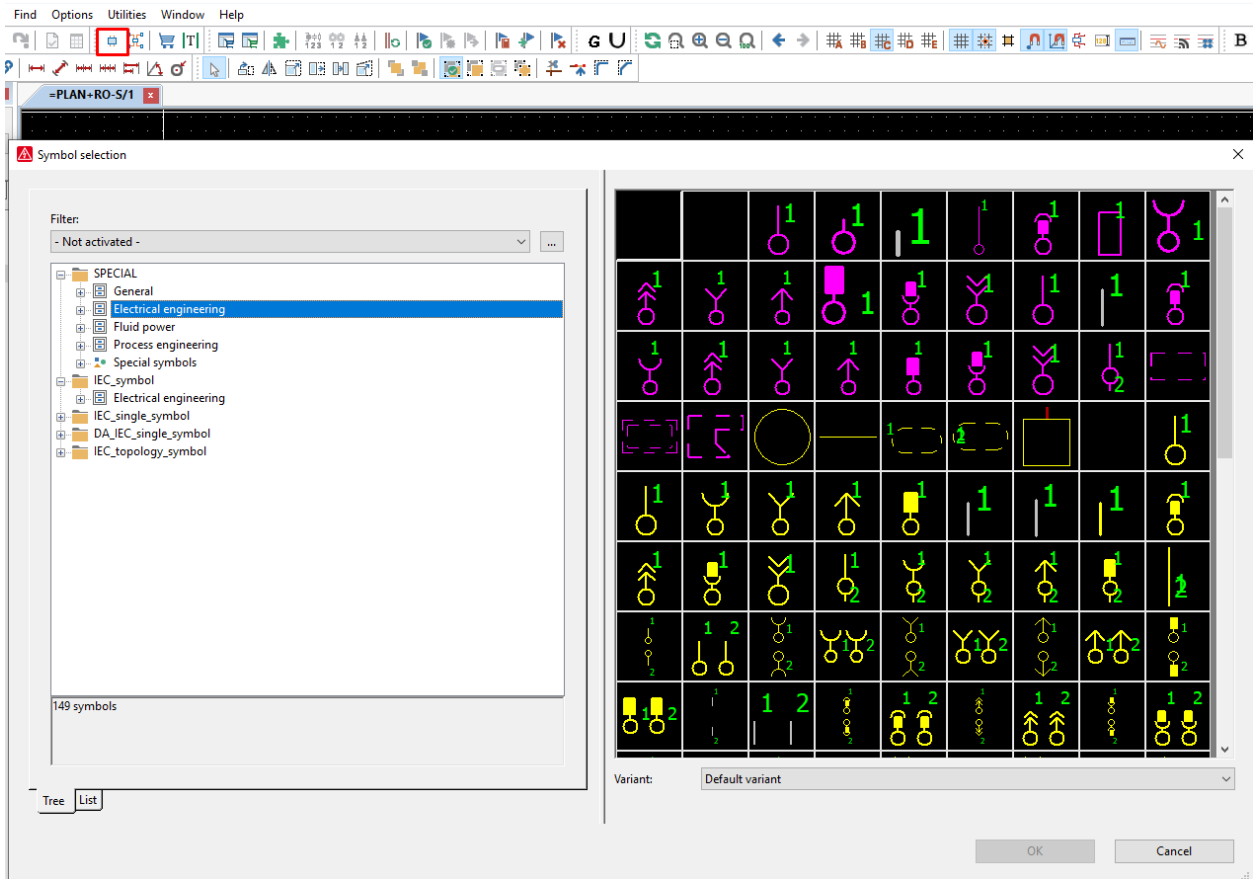

Slika 2.24 Baza simbola

3. IZRADA ELEKTRIČNIH SHEMA

3.1. Tehnički zadatak

Zadatak ovog ormara je bio riješiti problematiku automatizacije grijanja i hlađenja stambenog prostora koji je grijan i hlađen pomoću dizalice topline i kondenzatorskog bojlera. Za protok vode sustav koristi cirko pumpe, a temperaturni signal u sustavu dobivamo pomoću PT sonde.

Treba odabrati sve potrebne komponente koje su nam potrebne kako bi mogli isprojektirati sustav koji može riješiti gore navedeni problem grijanja i hlađenja stambenog prostora. Za ovakav sustav potrebni su nam:

-osigurači, releji, ispravljač, PLC, ekstenzije te druga servisna oprema.

3.2. Izgled ormara

Vanjski izgled ormara radi se na način da iz baze podataka odabire vanjski izgled ormara prema zadanim specifikacijama (Slika 3.1).

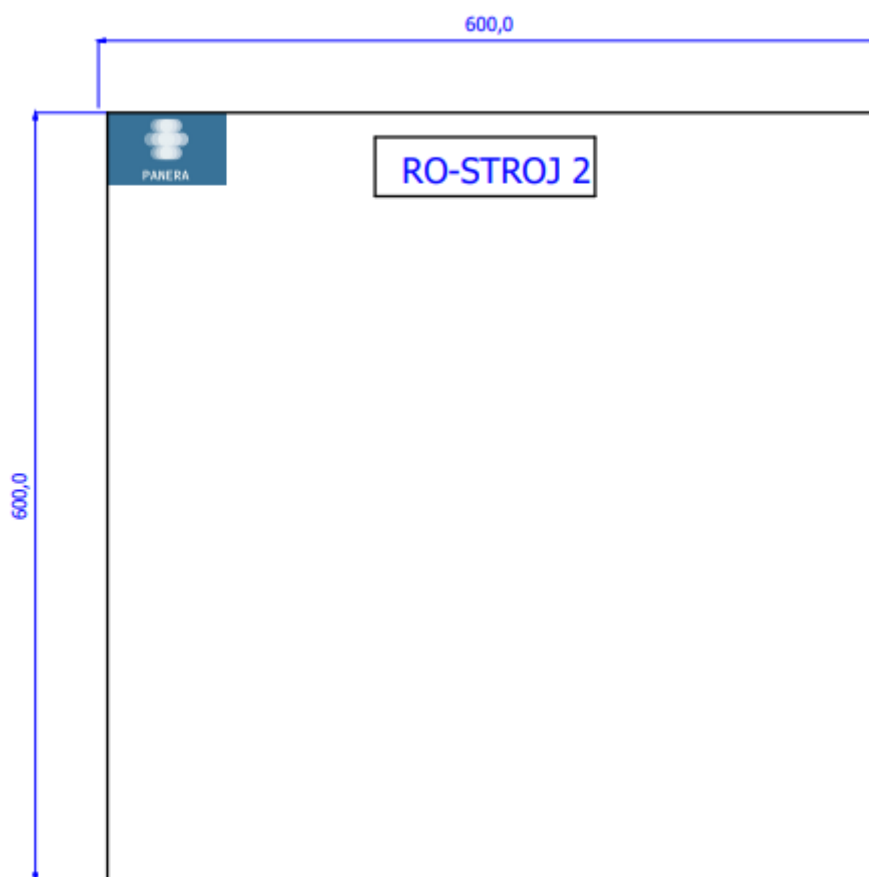

Slika 3.2 Vanjski izgled razvodnog ormara

Unutarnji izgled ormara izrađuje se prilikom završetka projekta kada su sva polja ubačena i spojena. Slaganjem se nastoji maksimalno iskoristiti prostor ormara, uz zadovoljene sve funkcionalnosti, a uz to da ostane logičan slijed električnih komponenti koje se mogu pratiti prema shemi (Slika 3.2.).

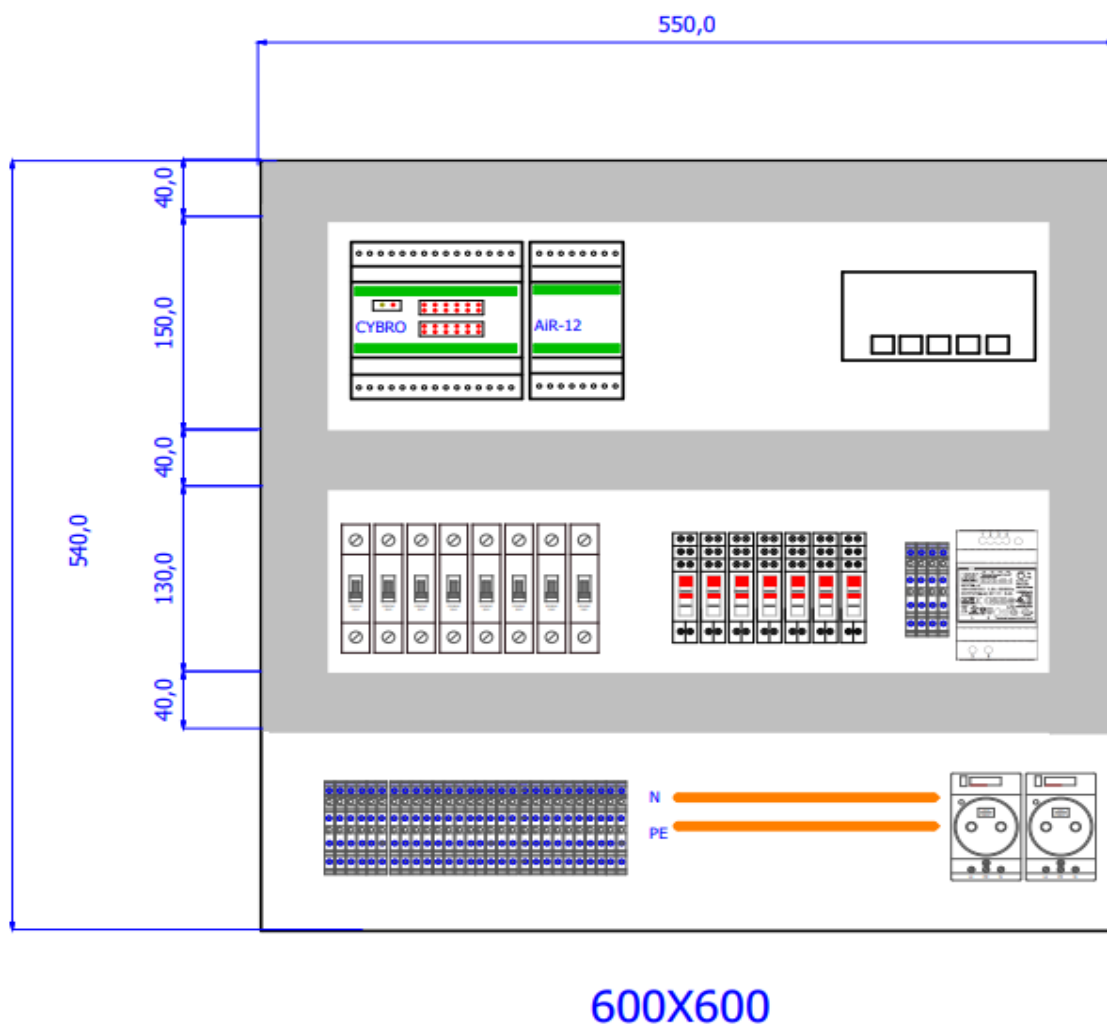

Slika 3.2 Unutarnji izgled razvodnog ormara

Oznake elemenata moraju biti jednake veličine, a tekst ne smije biti jedan preko drugog te mora biti jednake veličine. Razmak između kanalicama mora biti minimalno 150mm. Stezaljke trebaju biti označene istim imenom kao što su označene u shemama. Pri slaganju elemenata treba obratiti pažnju na naponske razine.

3.3. Rješavanje problema

3.3.1. Dolazne linije napajanja

Na slici je prikazana dolazna linija napajanja cijelo razvodnog ormara strojarnice sa prikazanim glavnim elementima (Slika 3.3.).

Osigurač - svrha osigurača je šticeenje opreme iza osigurača, prekida napajanje u slučaju preopterećenja (Slika 3.4.). [4]

Ispravljač - električni uređaj za napajanje trošila pretvaranjem izmjenične električne struje u istosmjernu što ovdje znači da imamo pretvaranje s 230 VAC na 24 VDC (Slika 3.5.).

Servisne priključnice (Slika 3.6.).

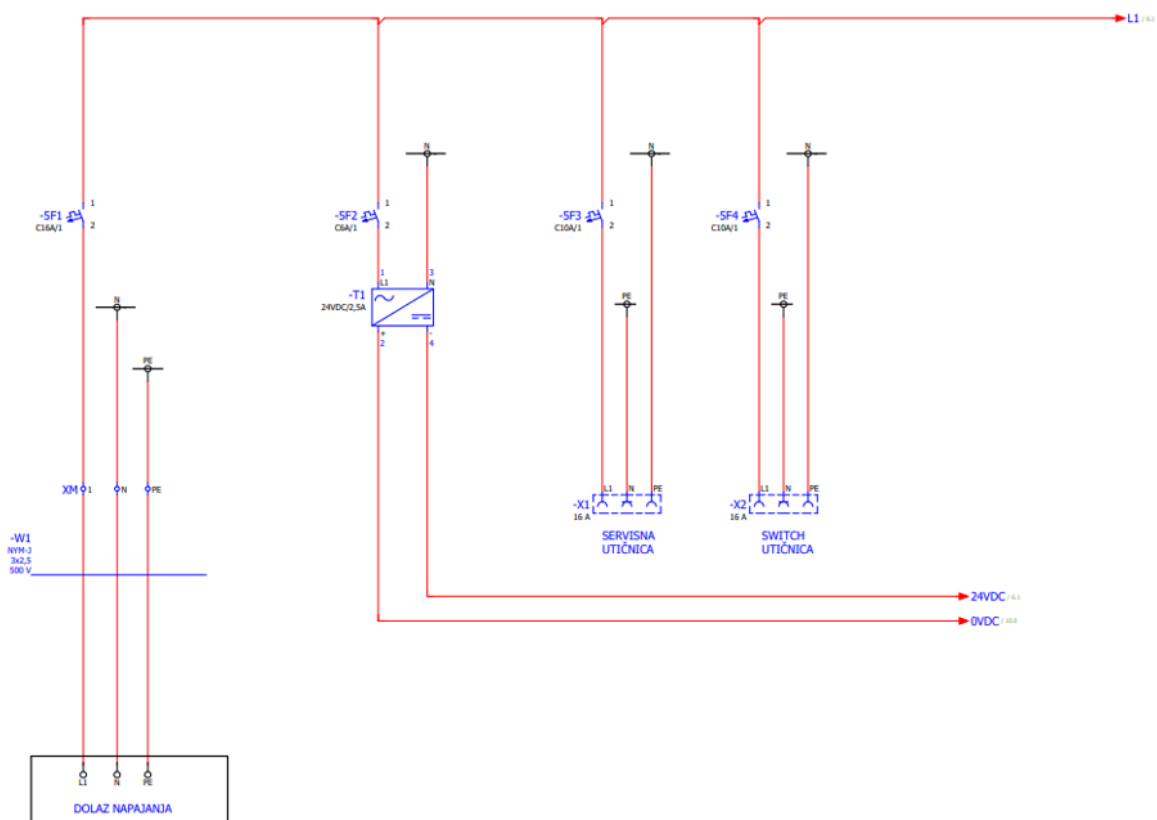

Slika 3.3 Dolazno napajanje



Slika 3.4 Automatski osigurač – stvaran prikaz [5]



Slika 3.5 Ispravljač – stvaran prikaz [5]



Slika 3.6 Servisna priključnica – stvaran prikaz [5]

3.3.2. PLC

Pomoću programibilnog logičkog kontrolera “PLC” i njegovih ekstenzija za analogne inpute koji upravljaju ventilokonvektorima, pumpama, dizalicom topline i kondenzacijskim bojlerom (Slika 3.7.).

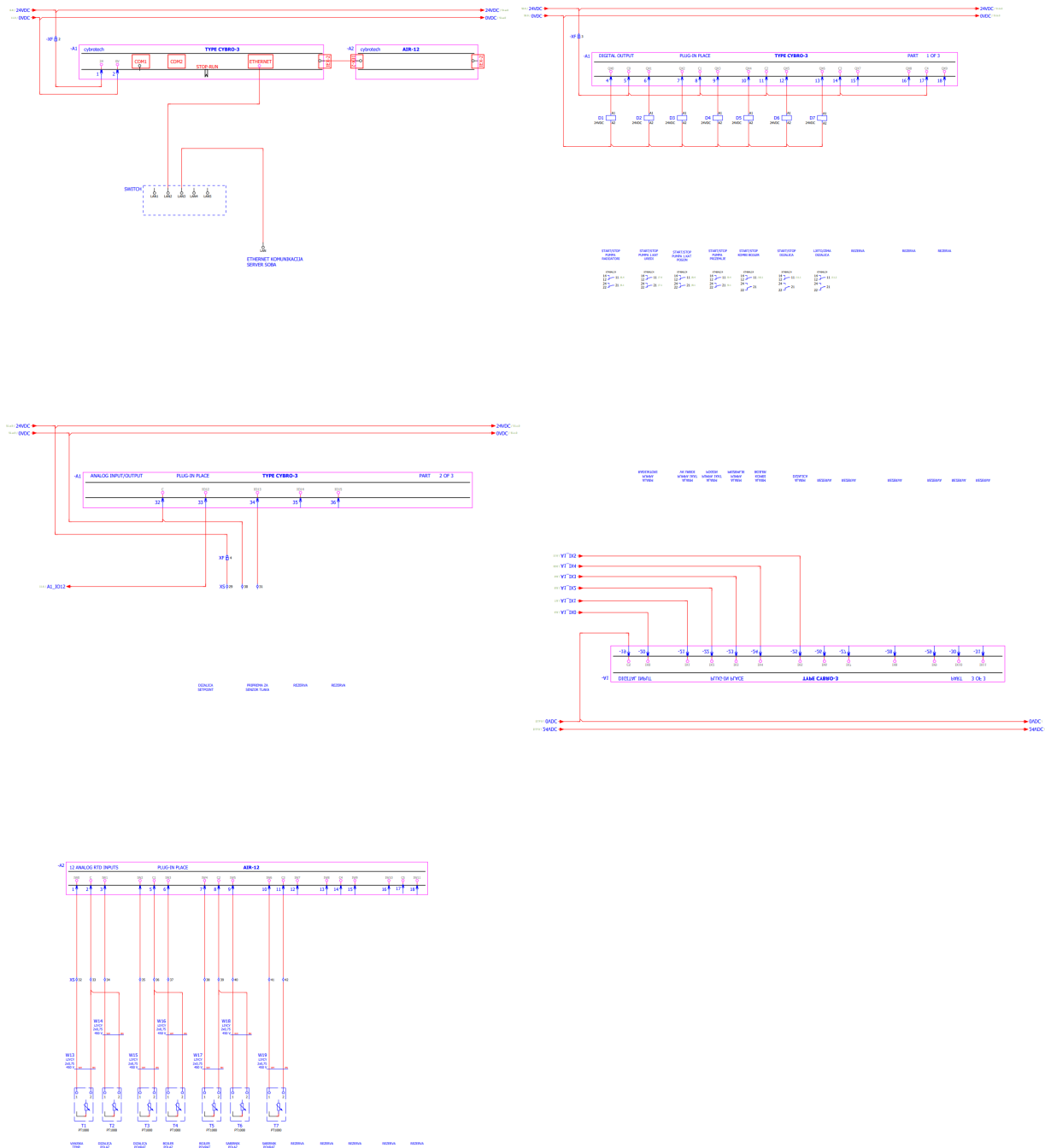

Slika 3.7 Upravljanjem PLC-om

3.3.3. Osigurači i releji

Koristili smo 8 osigurača od kojih je na -1F1 dolazno napajanje, -1F2 spojen je istosmjerni ispravljač, na osiguračima 1F3 i 1F4 spojene su servisne priključnice. Osigurači oznaka od -1F6 do -1F9 spojene su cirko pumpe koje služe za brže protjecanje vode (Slika 3.8.).

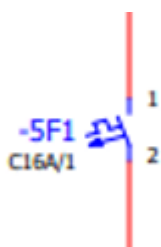

Slika 3.8 Osigurač

Stakleni osigurači - svrha osigurača je šticeenje opreme iza osigurača (Slika 4.9).



Slika 3.9 Stakleni osigurač [5]

Za okidanje pumpi, bojlera i dizalice topline korišteni su releji oznaka D1-D7. Sklopni aparat koji mjeri neku pogonsku veličinu (struju, napon, tlak, brzinu vrtnje, temperaturu, snagu) te pri određenoj vrijednosti te veličine automatski zatvara ili otvara svoje kontakte. (Slika 4.10.)

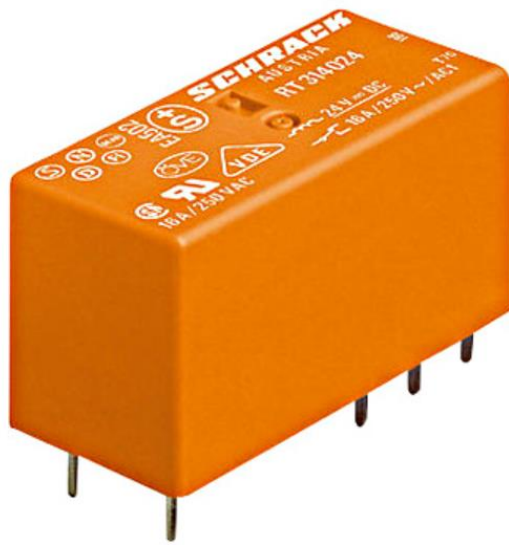

Slika 3.10 Relej

4. IZVJEŠTAJ

Da bismo generirali izvještaj potrebno je otići na *Utilities* → *Reports* → *Generate* (Slika 4.1.).

Gdje nam se otvori prozor s predloškom izvještaja. (Slika 4.2.).

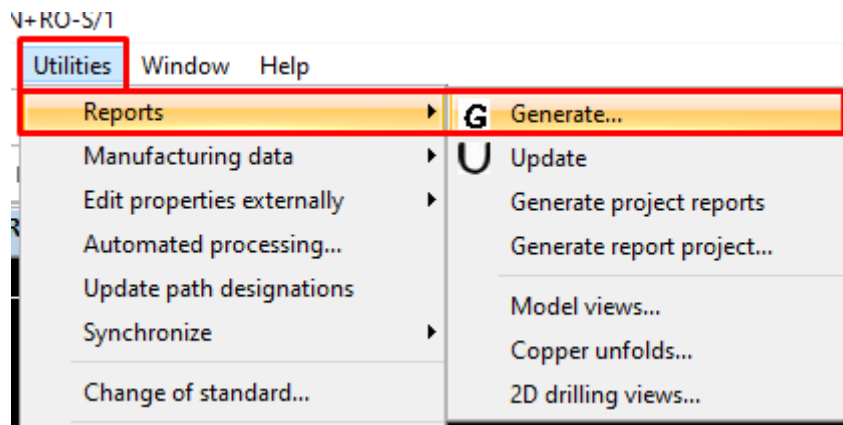

Slika 4.1 Generiranje izvještaja

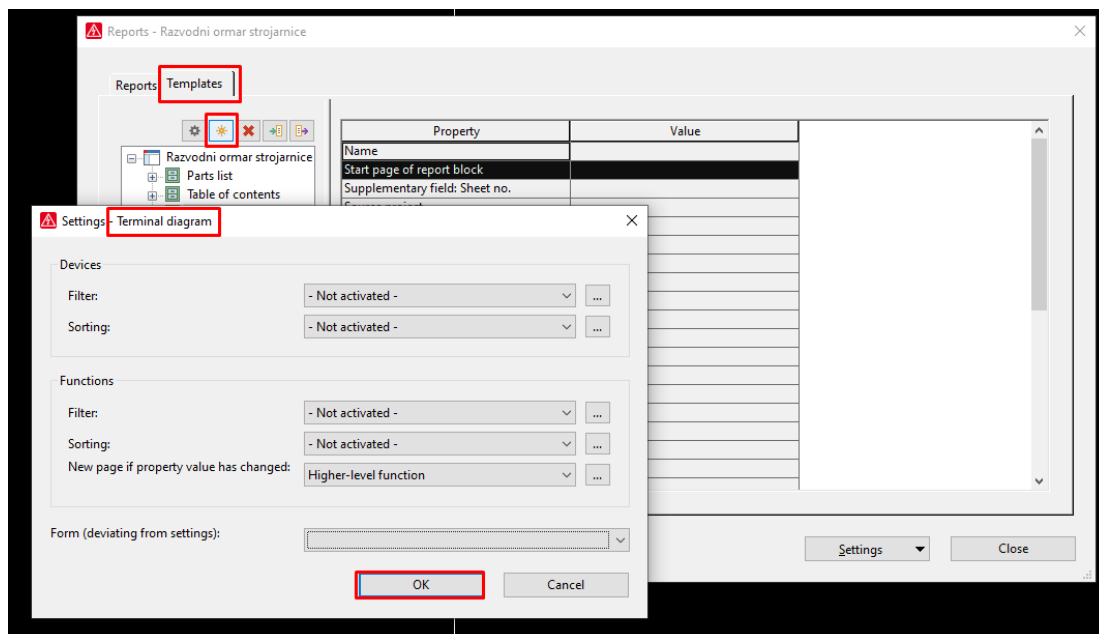

Slika 4.2 Generiranje izvještaja

Nakon „OK“ otvara se prozor u kojem se nalazi predložak za identifikaciju strukture izvještaja. (Slika 4.3.).

Terminal diagram *

Structure identifiers:

Structure		Value
Higher-level function	=	IZVJEŠTAJ
Mounting location	+	STEZALJKE

Page name: STEZALJKE

Append to the end

Supplementary field: Sheet no.: 101

Automatic page description

Page description: en_US TERMINAL STRIPS

Page navigator:

Apply start to all structure identifiers

OK Cancel

Slika 4.3 Izvještaj

„+STEZALJKE“ sadrži sve stezaljke koje smo naveli u projektu, spojno mjesto, vrstu stezaljke te referencu stranice na kojoj jesu. „+LISTA DIJELOVA“ sadrži listu svih elemenata sa svojim partovima te opisom značenja, također ima referencu za stranicu na kojoj taj element je. (Slika 5.4.).

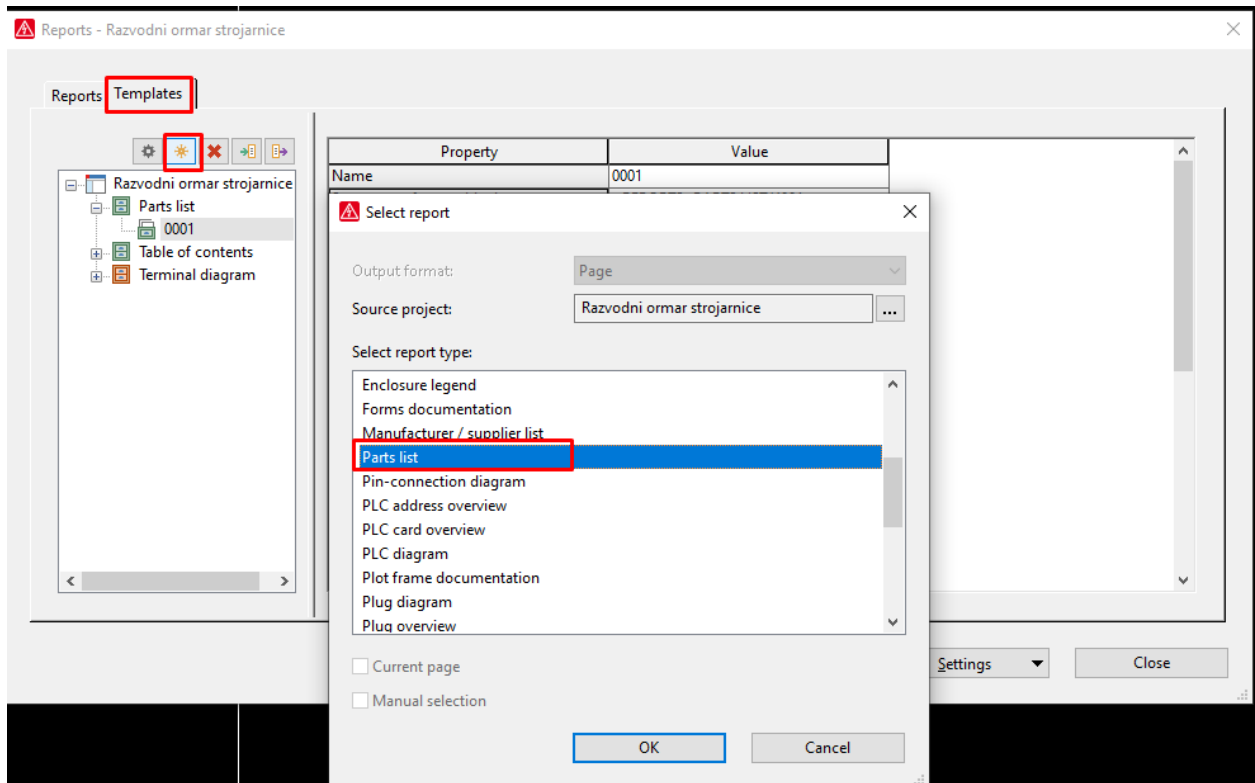

Slika 4.4 Lista dijelova

4.2. Spremanje projekta

Pri završetku projekt je potrebno spremiti, a to se radi na način da odemo na alatnu traku i

klinemo ikonu  koja služi za “back-up projekta” (zw.file) ili na način da u alatnoj traci odaberemo “Project” → “Back up” → “Project” (Slika 4.5.).

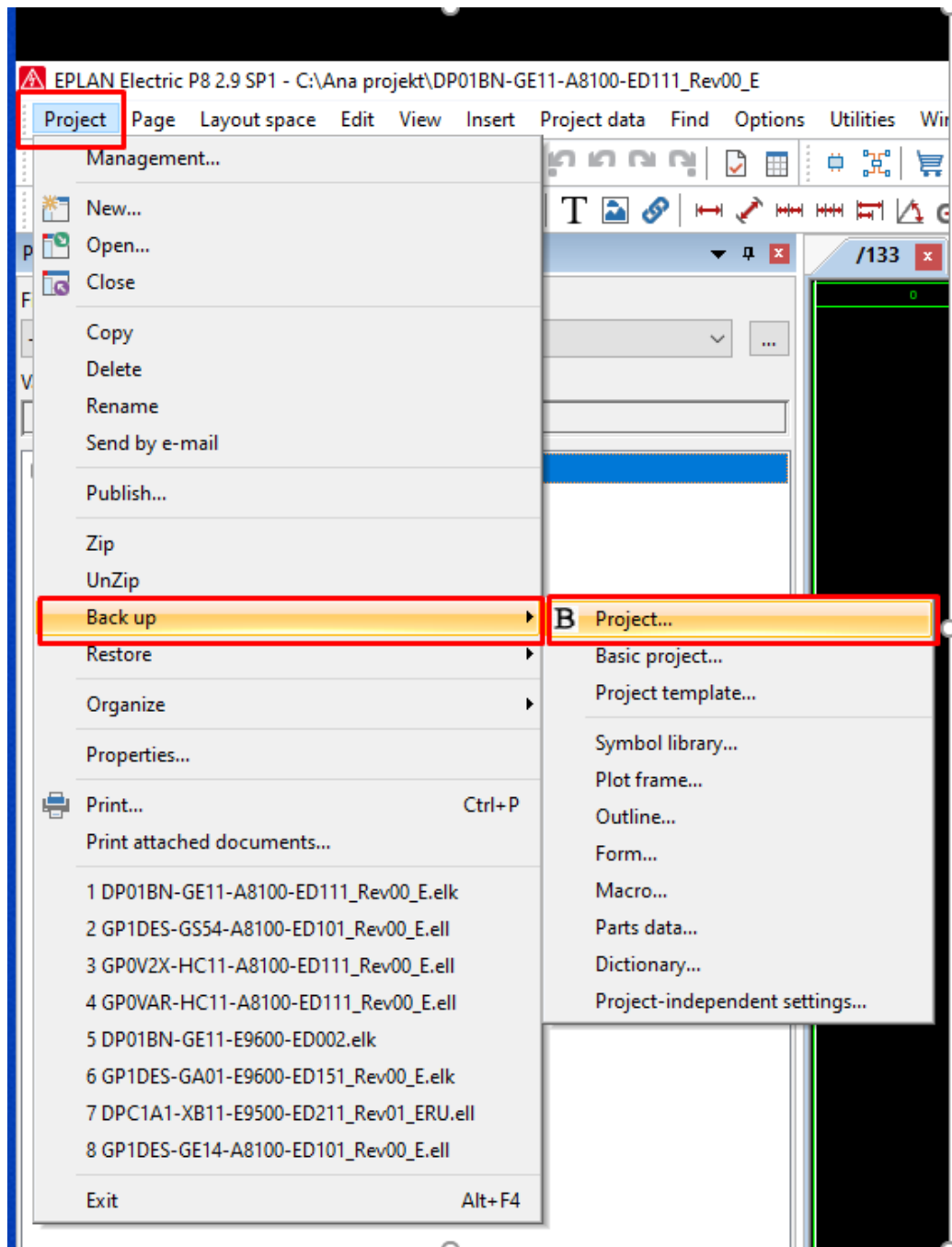

Slika 4.5 Spremanje projekta

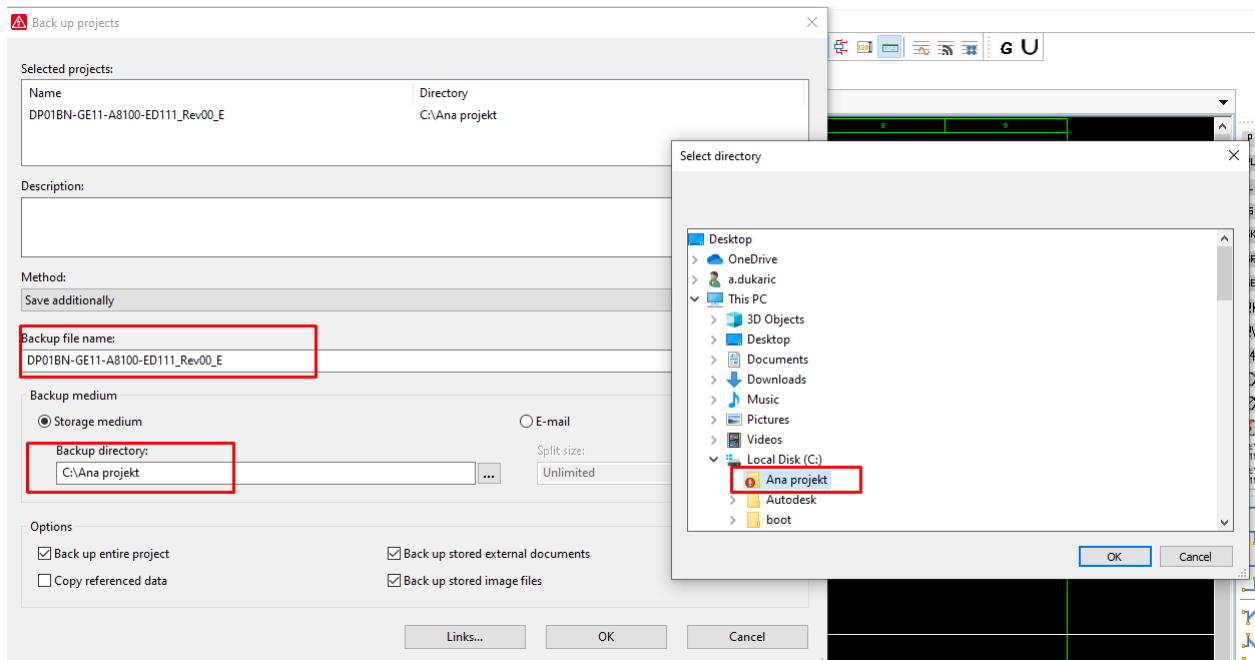

Slika 4.6 Otvaranje direktorija za spremanje projekta

Nakon toga se otvori prozor u kojem je potrebno odabrati direktorij u koji spremamo sami projekt (Slika 4.6.)

Ukoliko želimo izvući PDF document, projekt možemo ponovno s alatne trake kliknuti ikonu



ili ili na način da u alatnoj traci odaberemo “Page” → “Export” → “PDF” (Slika 4.7.).

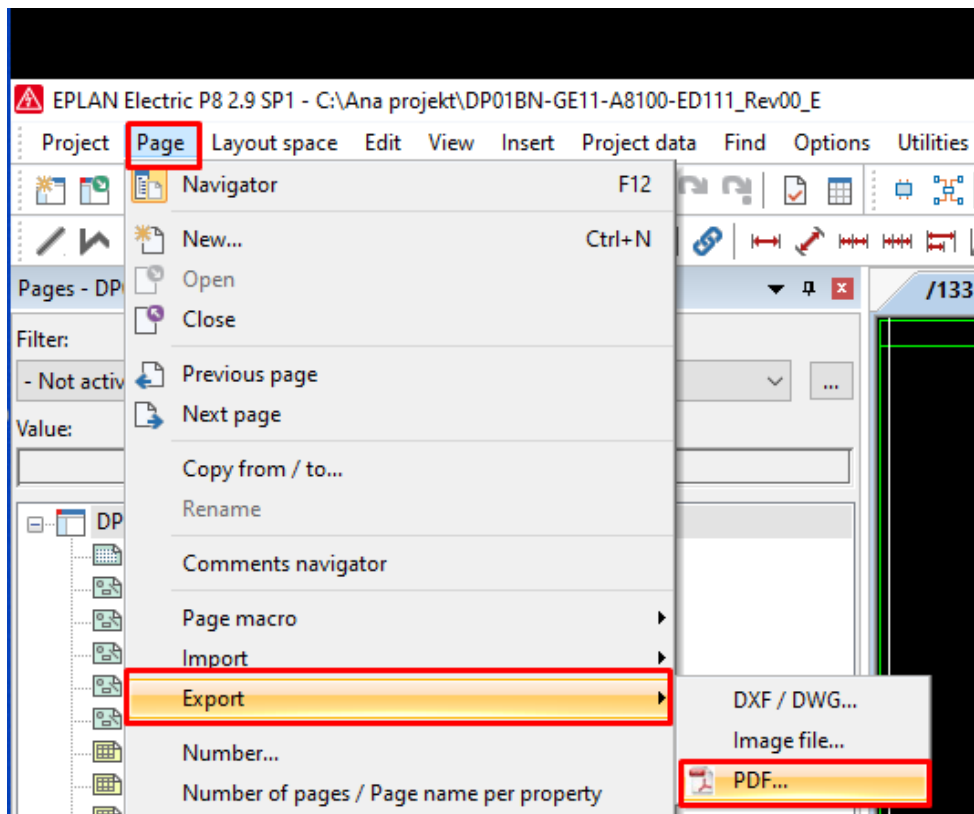

Slika 4.7 Spremanje projekta u obliku PDF dokumenta

4.3. Tehnička dokumentacija razvodnog ormara strojarnice 600x600

RO-STROJ predstavlja ormar automatike koji upravlja HVAC (eng. *Heating, ventilation, and air conditioning*) sa sustavom stambenog prostora. Ormarić je dimenzija 600x600.

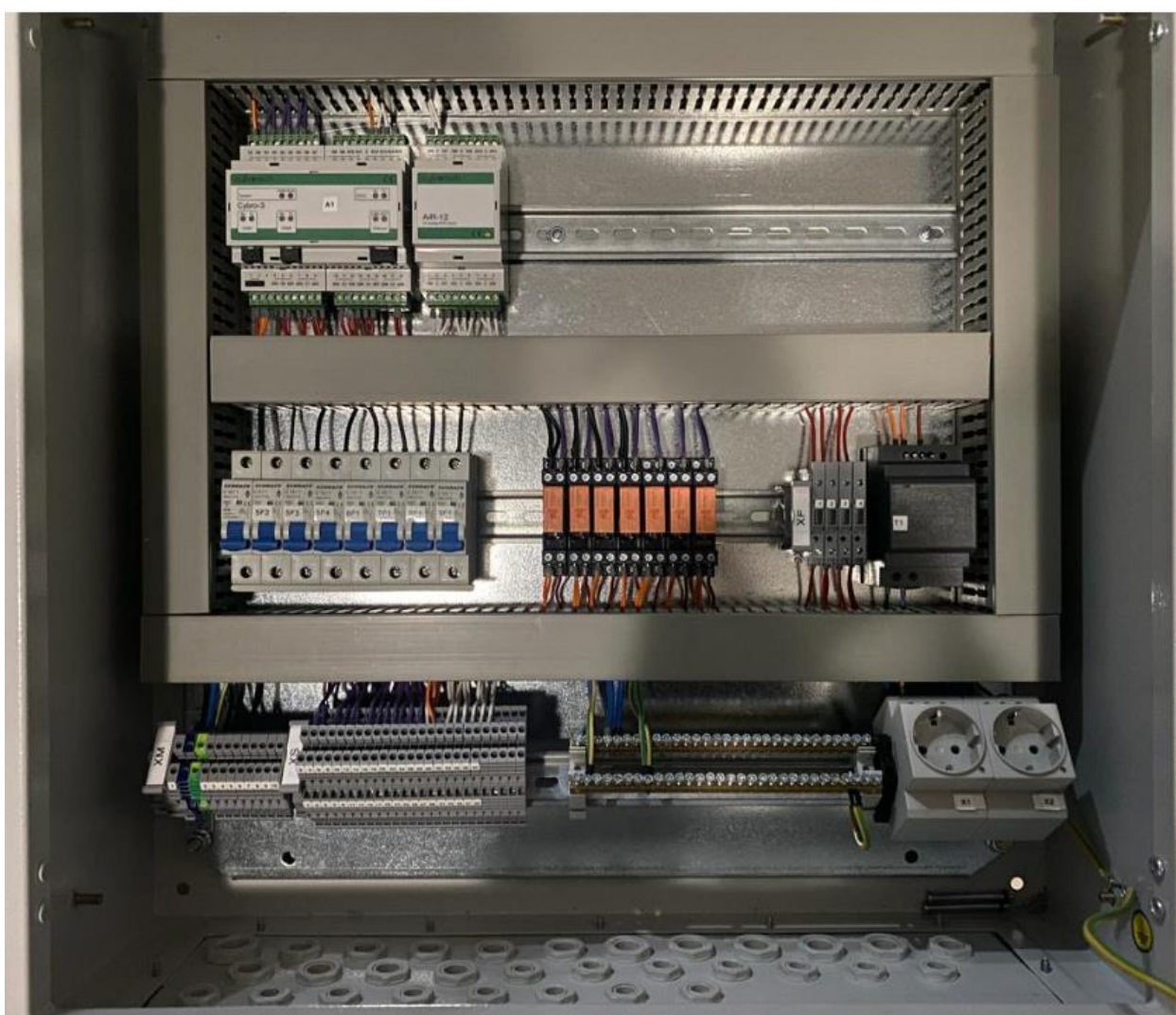

Slika 4.8 Stvarni prikaz ormarića [6]

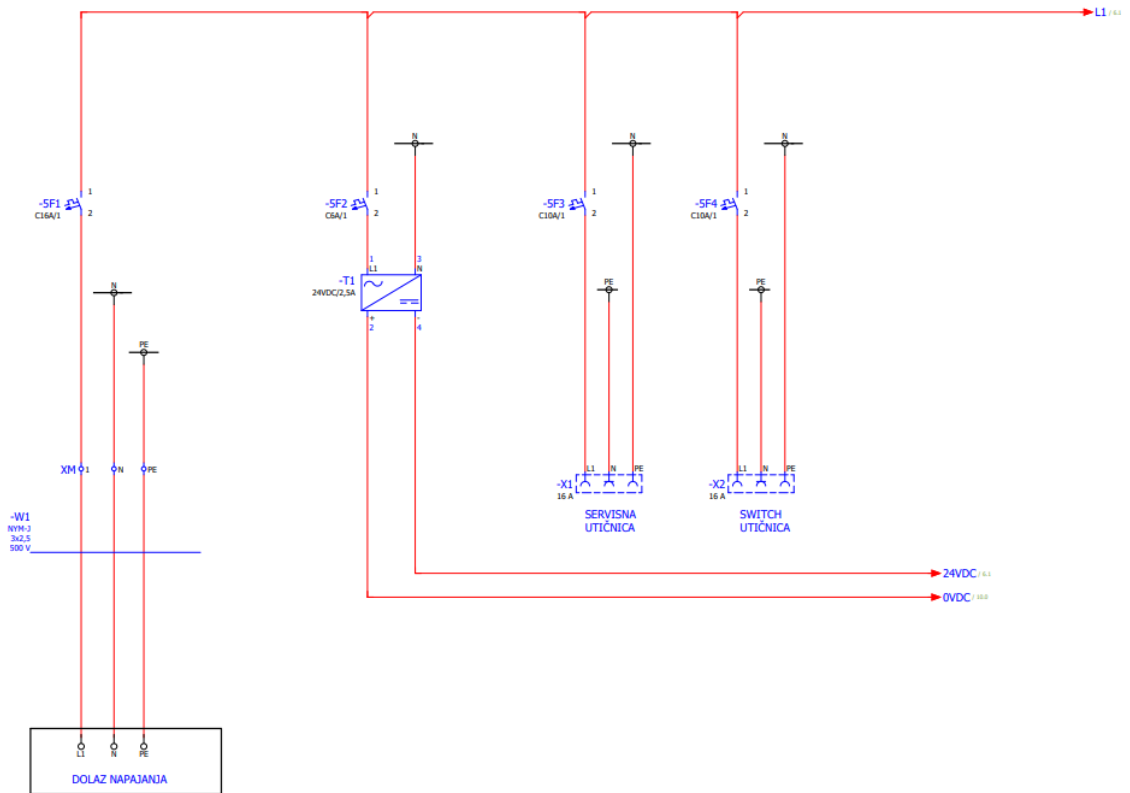

Slika 4.9 Glavno napajanje (eng. *Main line*) [6]

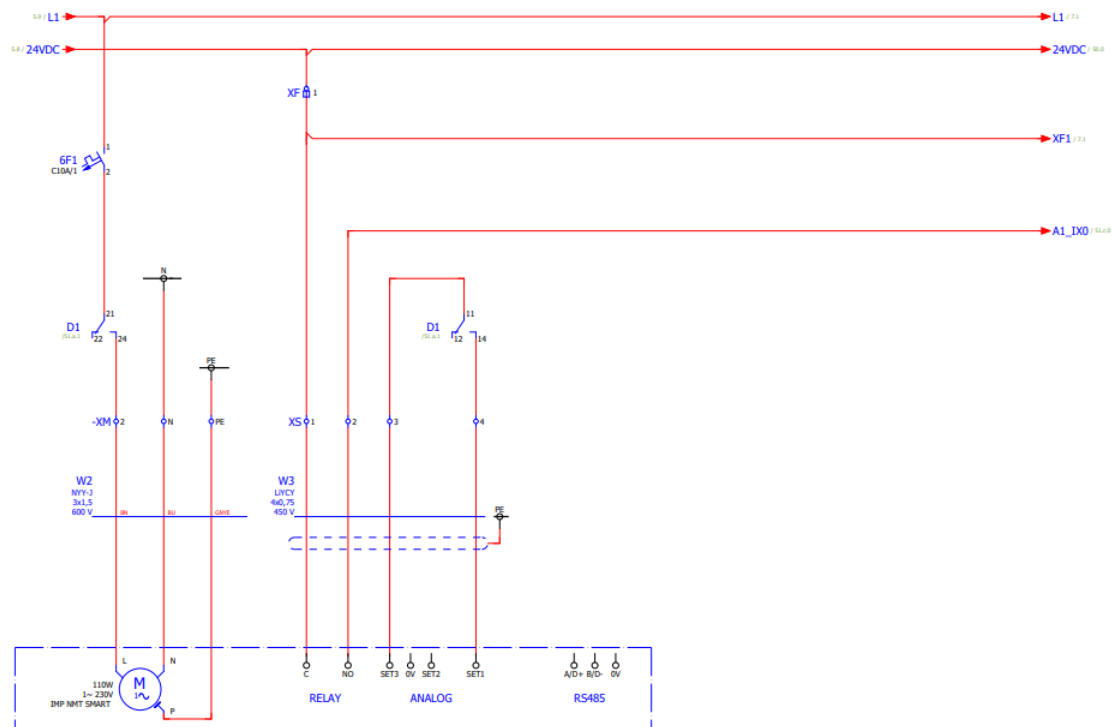

Slika 4.10 Cirko pumpa za radijatorsko grijanje [6]

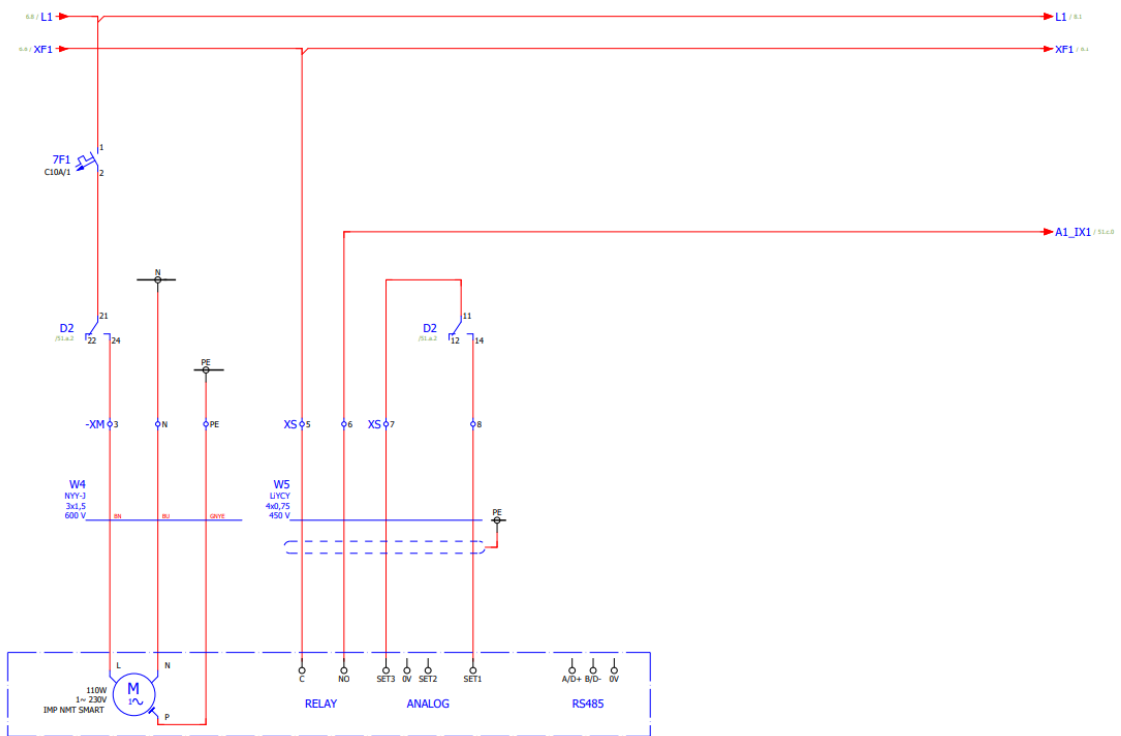

Slika 4.11 Cirko pumpa - ventilokonvektori 1.kat uredski dio - grijanje/hlađenje [6]

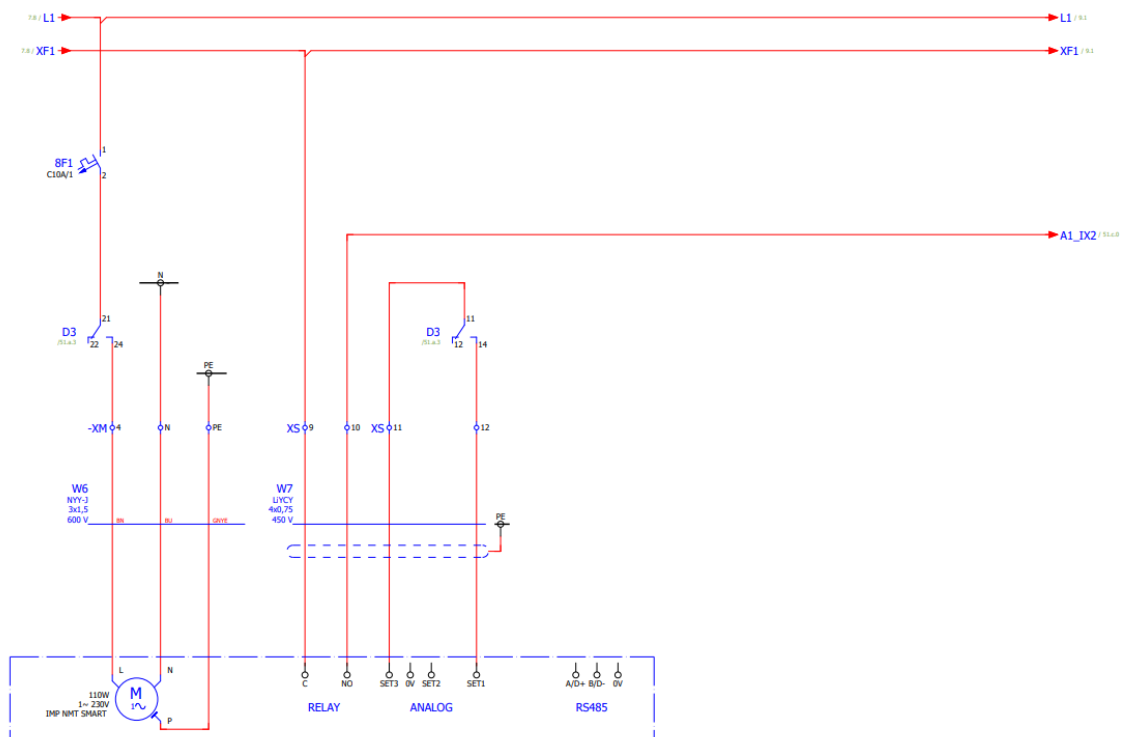

Slika 4.12 Cirko pumpa ventilokonvektori 1.kat u pogonu - grijanje/hlađenje [6]

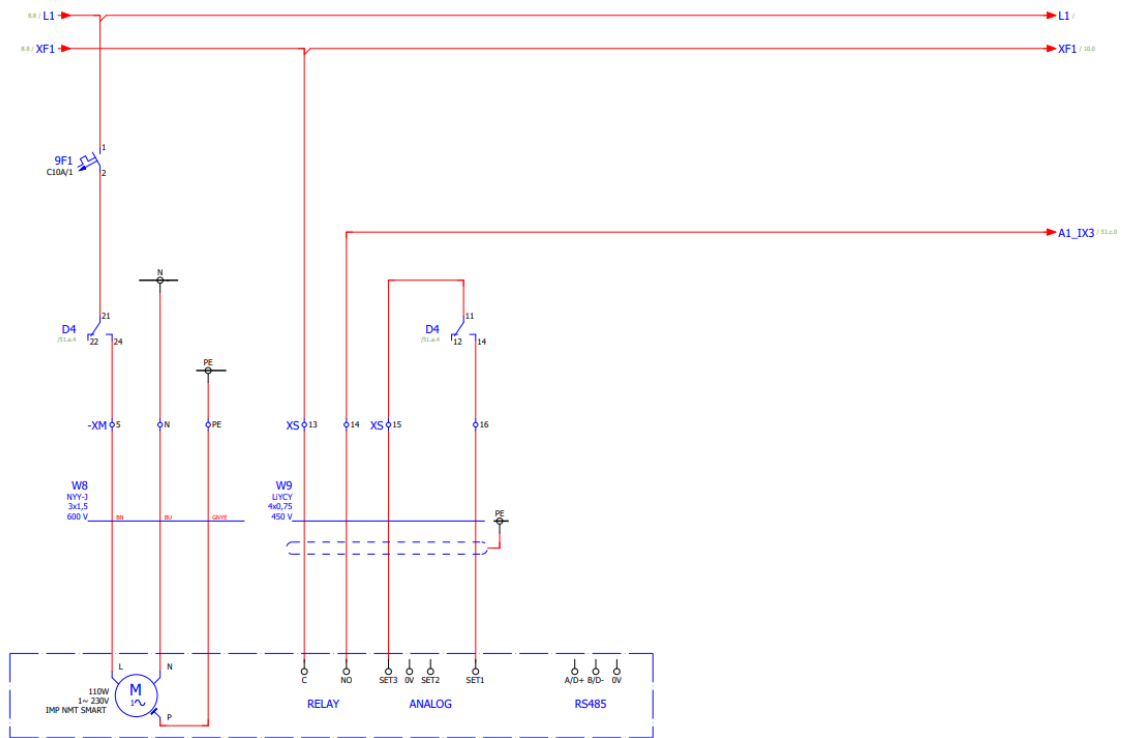

Slika 4.13 Cirko pumpa ventilokonvektori prizemlje grijanje/hlađenje [6]

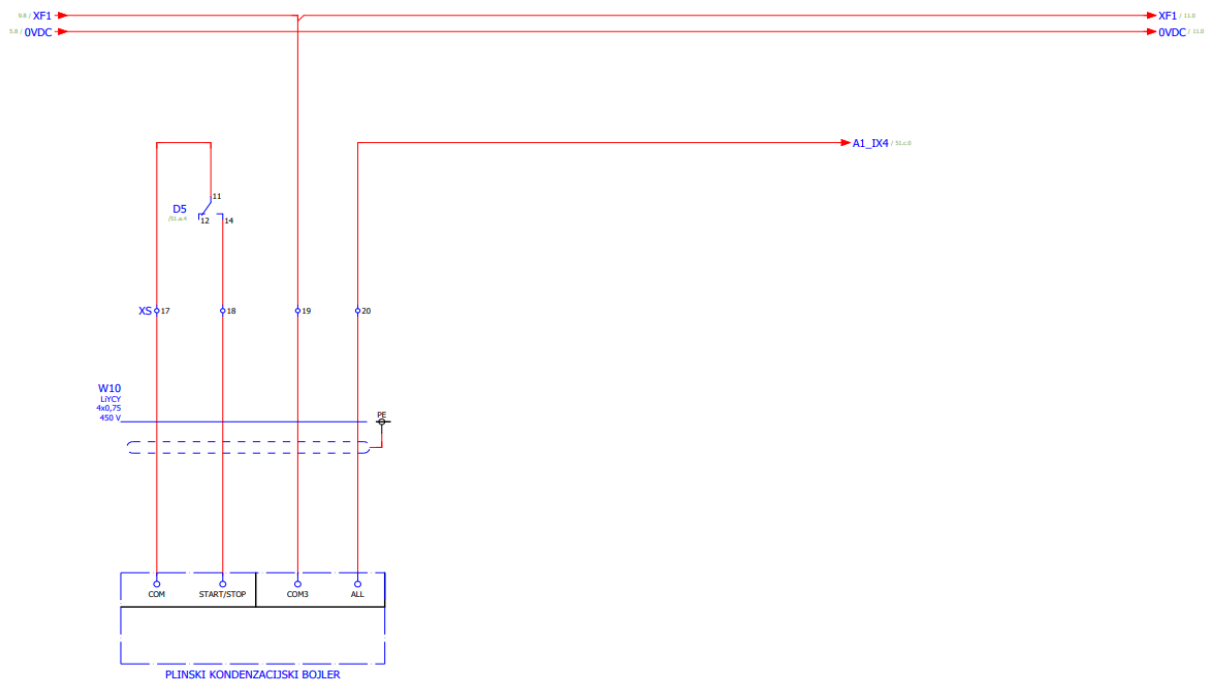

Slika 4.14 Plinski kondenzacijski bojler [6]

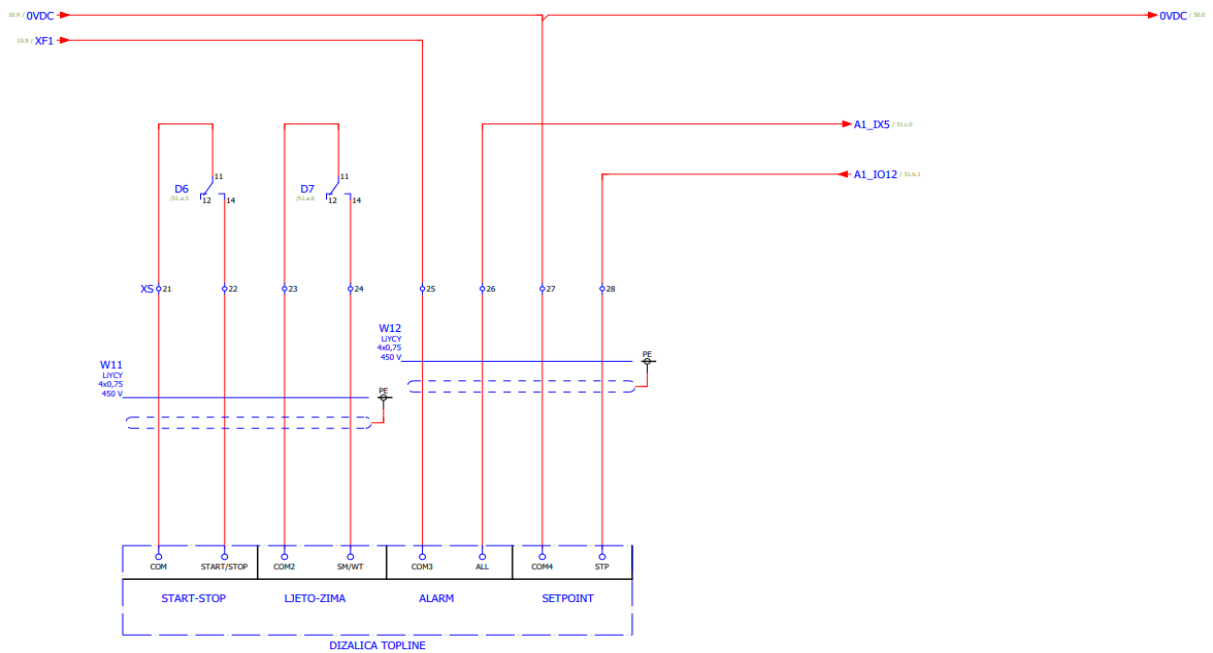

Slika 4.15 Dizalica topline [6]

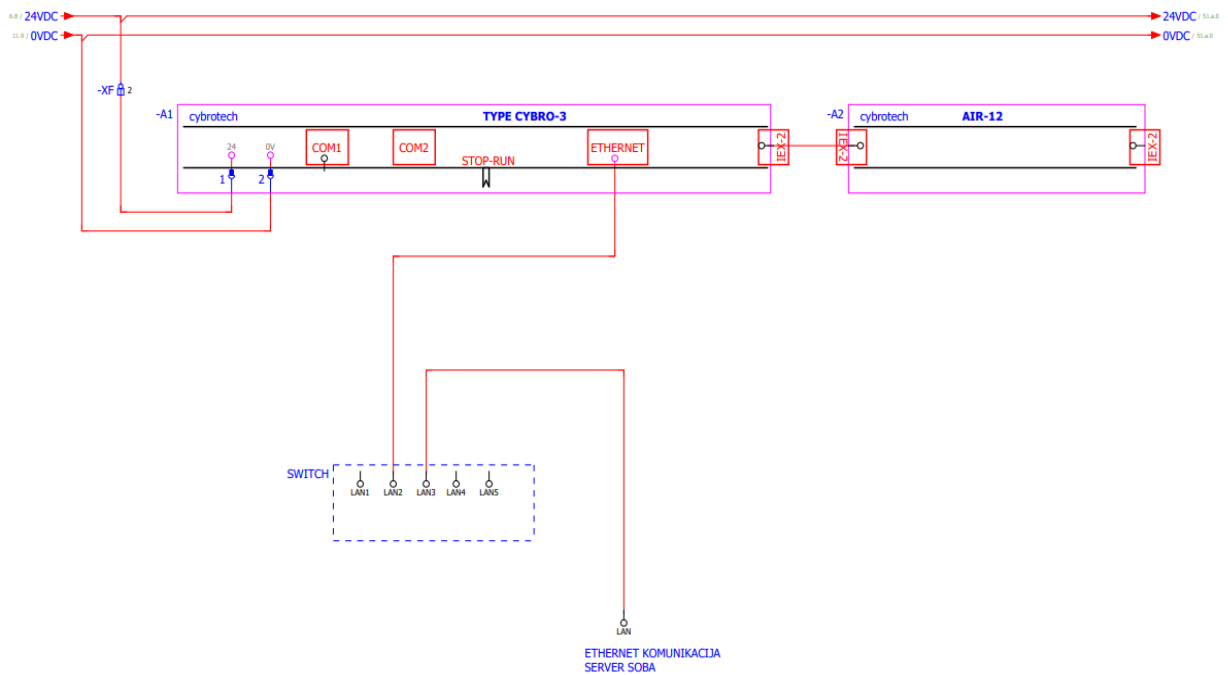

Slika 4.16 CYBRO-3, napajanje i vrsta komunikacije [6]

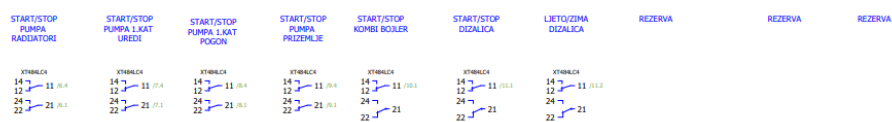
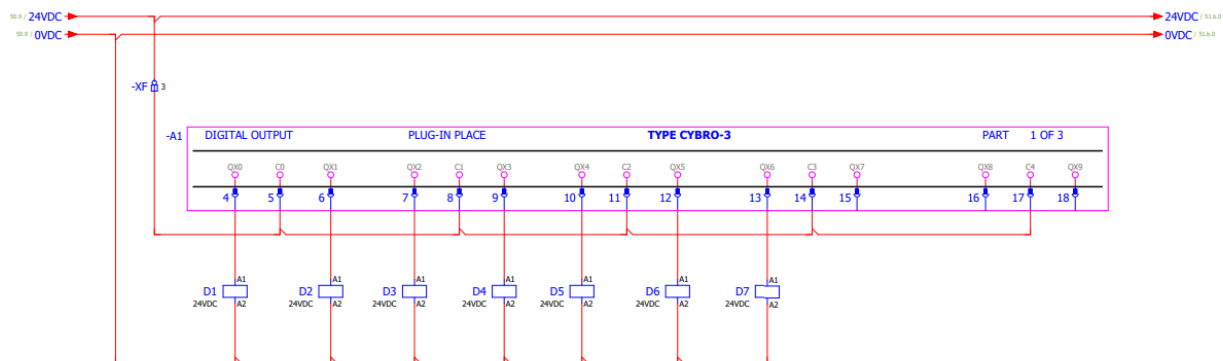

Slika 4.17 Digitalni output - 10 DO [6]

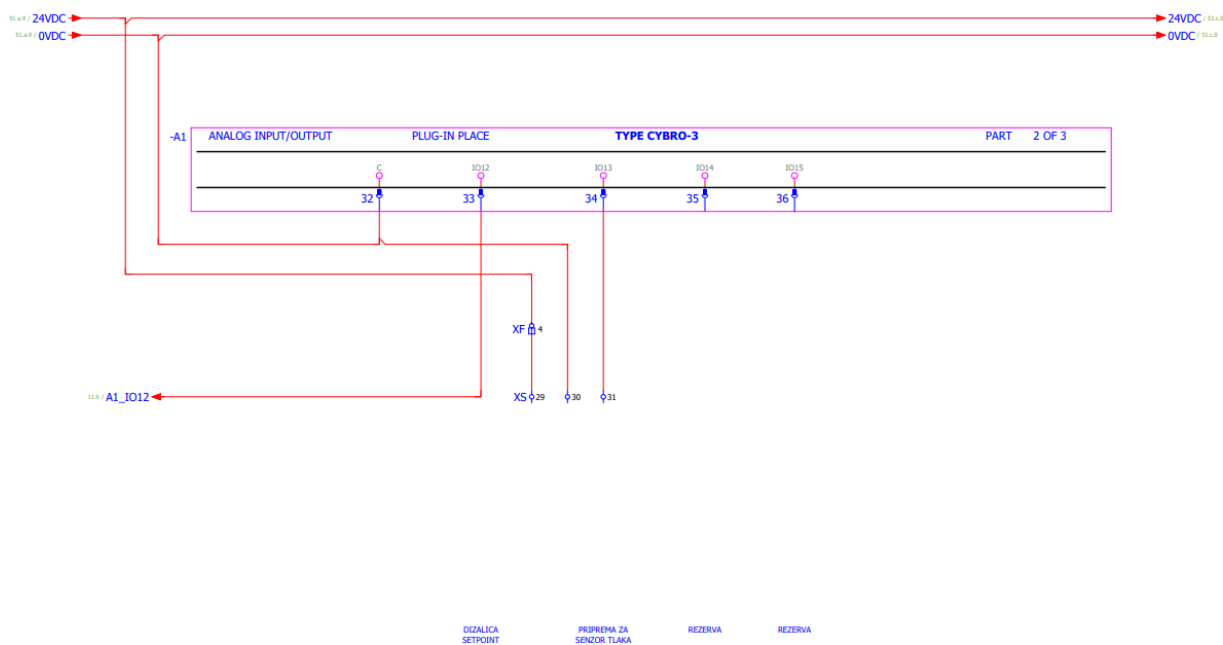

Slika 4.18 Analogni output/input – 4 AI/AO [6]

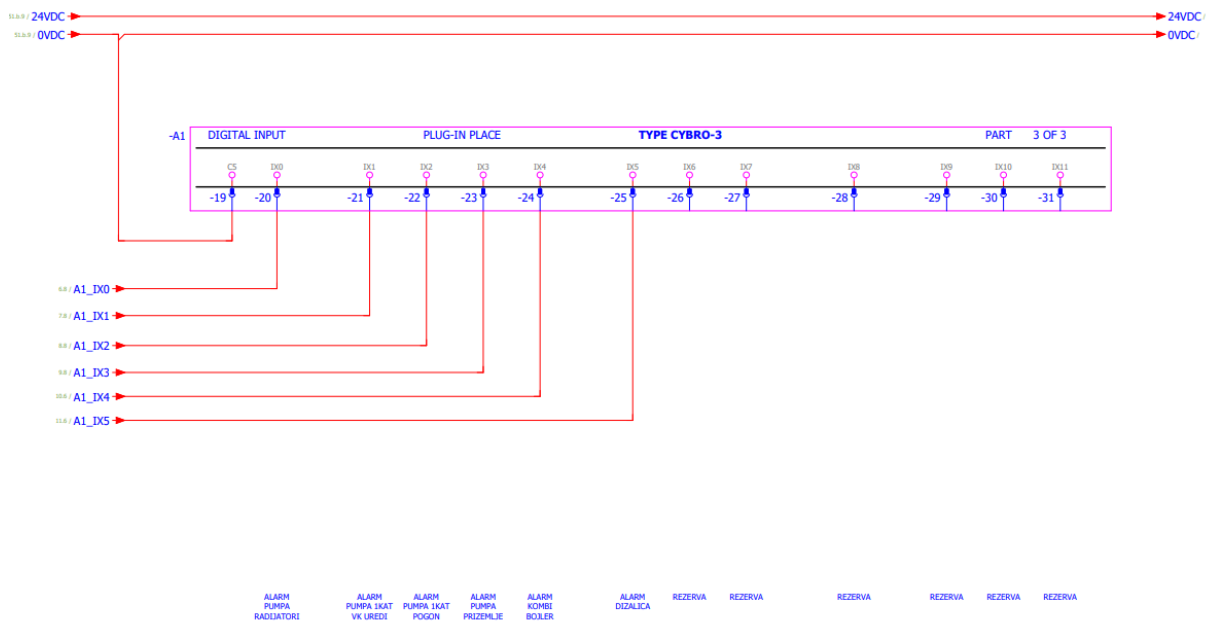

Slika 4.19 Digitalni input – 12 DI [6]

Senzor PT1000 je senzor tipa RTD (eng. *Platinum Resistance Temperature Detectors*) i njihov otpor gotovo linearno varira s promjenom temperature. Uz funkciju termometara, oni imaju i funkciju rješavanja temperaturnih anomalija. Prisustvo digitalnog regulatora ove senzore čini idealnim ne samo zbog mogućnosti kontroliranja temperature, već i zbog programiranja rezolutivnih intervencija u trenutku kada se dostigne kritična vrijednost. Dostupni su različiti standardni i personalizirani modeli, kako bi na najbolji način bile zadovoljene sve potrebe klijenta. Na slici 4.20 je prikaz sheme spajanja PT1000 sonde.[7]

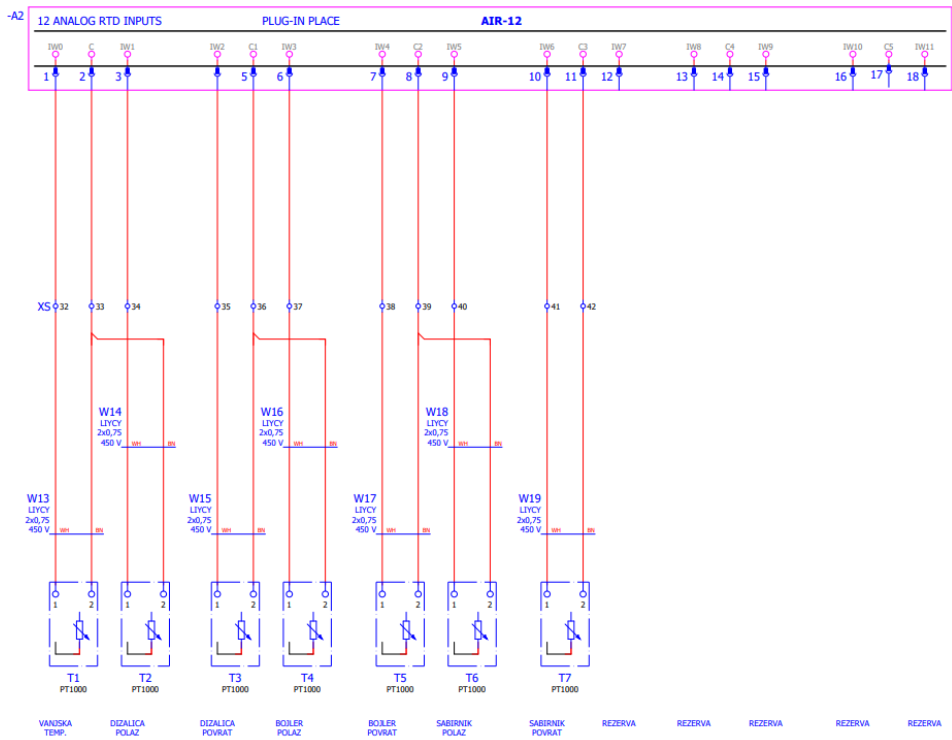

Slika 4.20 Shema spajanja PT1000 sonde - 12 analogni RTD inputi [6]

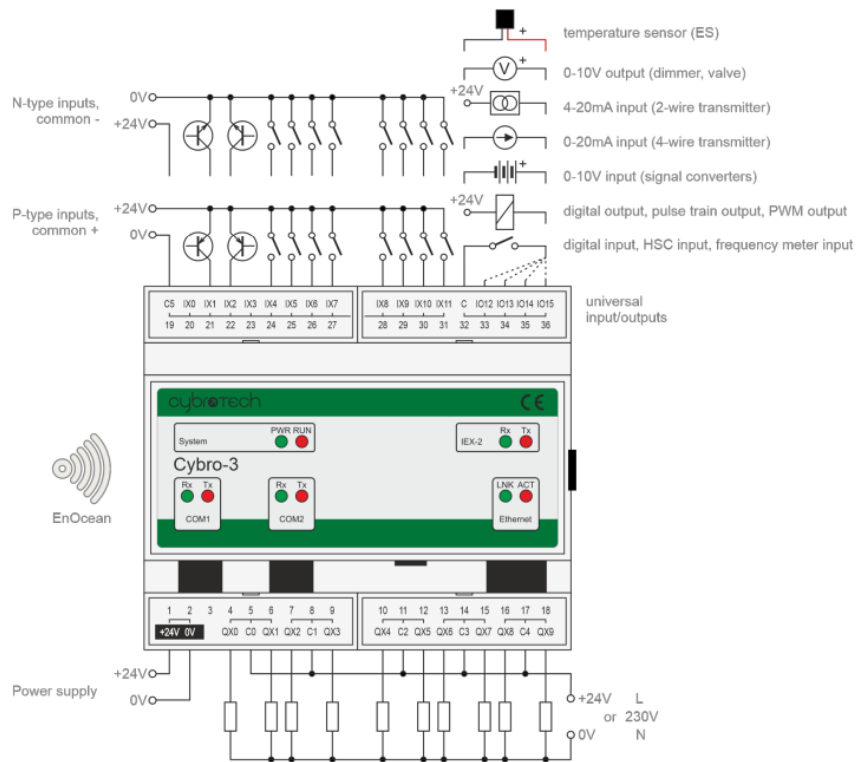

Slika 4.21 Cybrotech CYBRO 3-24 [6]

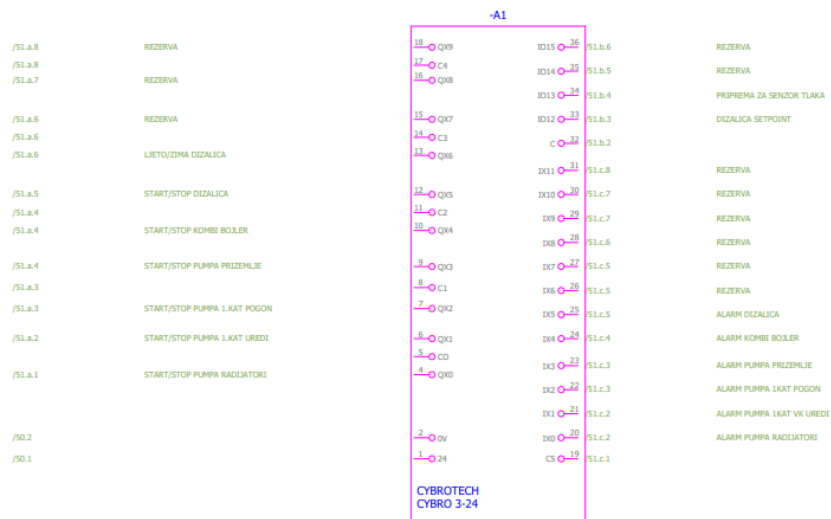

Slika 4.22 Cybrotech CYBRO 3-24 [6]

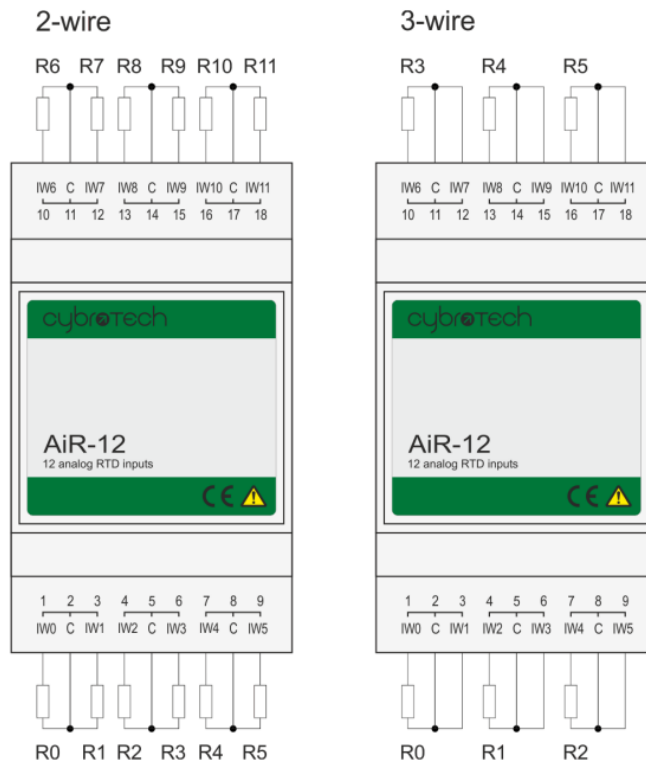

Slika 4.23 Cybrotech AiR-12 [6]

-A2

/52.8	REZERVA	18	IW11
/52.8		17	C5
/52.7	REZERVA	16	IW10
/52.7	REZERVA	15	IW9
/52.6		14	C4
/52.6	REZERVA	13	IW8
/52.5	REZERVA	12	IW7
/52.5		11	C3
/52.5	SABIRNIK POVRAT	10	IW6
/52.4	SABIRNIK POLAZ	9	IW5
/52.4		8	C2
/52.4	BOJLER POVRAT	7	IW4
/52.3	BOJLER POLAZ	6	IW3
/52.3		5	C1
/52.2	DIZALICA POVRAT	4	IW2
/52.2	DIZALICA POLAZ	3	IW1
		2	CO
/52.1	VANJSKA TEMP.	1	IW0

CYBROTECH
AIR-12

Slika 4.24 Cybrotech AIR-12 [6]

Lista dijelova

F01_001_HR

Oznaka uređaja	Količina	Opis komponente	Tip	Dobavljač	Kataloški broj
+DOC-01	1	Control relay 24VDC/2P/8A	Control relay	SCH	SCH.XT484L4
+DOC-02	1	Control relay 24VDC/2P/8A	Control relay	SCH	SCH.XT484L4
+DOC-03	1	Control relay 24VDC/2P/8A	Control relay	SCH	SCH.XT484L4
+DOC-04	1	Control relay 24VDC/2P/8A	Control relay	SCH	SCH.XT484L4
+DOC-05	1	Control relay 24VDC/2P/8A	Control relay	SCH	SCH.XT484L4
+DOC-06	1	Control relay 24VDC/2P/8A	Control relay	SCH	SCH.XT484L4
+DOC-07	1	Control relay 24VDC/2P/8A	Control relay	SCH	SCH.XT484L4
+DOC-SF1	1	Circuit breaker C16A	AMPARO	SCH	SCH.AM617116
+DOC-SF2	1	Circuit breaker C6A	AMPARO	SCH	SCH.AM617106
+DOC-SF3	1	Circuit breaker C10A	AMPARO	SCH	SCH.AM617110
+DOC-SF4	1	Circuit breaker C10A	AMPARO	SCH	SCH.AM617110
+DOC-SF1	1	Circuit breaker C10A	AMPARO	SCH	SCH.AM617110
+DOC-SF1	1	Circuit breaker C10A	AMPARO	SCH	SCH.AM617110
+DOC-SF1	1	Circuit breaker C10A	AMPARO	SCH	SCH.AM617110
+DOC-SF1	1	Circuit breaker C10A	AMPARO	SCH	SCH.AM617110
+DOC-T1	1	Power supply 24VDC/2.5A	HDR-60-24	MWL	MWL.HDR-60-24
+DOC-X1	1	Socket - rail mounted; 1ph	RZ325000-A	SCH	SCH.RZ325000-A
+DOC-X2	1	Socket - rail mounted; 1ph	RZ325000-A	SCH	SCH.RZ325000-A

Slika 4.25 Lista dijelova (eng. *Parts list*) [6]

Pregled rednih stezaljki

F14_001_HR

Oznaka redne stezaljke	Funktionalni tekst	Stezaljke					Stranica
		prva	zadnja	Ukupan broj priključaka	Ukupan broj stezaljki	Ukupan broj stezaljki	
+DOC-XF		1	3	0	0	4	
+DOC-XM		1	5	10	0	15	
+DOC-XS		1	23	0	0	42	

Slika 4.26 Pregled rednih stezaljki (eng. *Terminal diagram*) [6]

Pregled kabela

F10_001_HR

Ime kabela	OD priključka	DO priključka	Tip kabela	Ukupan broj vodika	Broj iskorištenih vodika	Presjek [mm ²]	Dužina [m]	Napomena	Stranica
+DOC-W1	+DOC-XM	L1	NYM-J	3x	3	2,5			
		N							
		PE							
+DOC-W2	+DOC-XM		NYM-J	3x	3	1,5			
+DOC-W3	+DOC-XS	C	LYCY	4	4	0,75			
		NO							
		SET3							
		SET1							
+DOC-W4	+DOC-XM		NYM-J	3x	3	1,5			
+DOC-W5	+DOC-XS	C	LYCY	4	4	0,75			
		NO							
		SET3							
		SET1							
+DOC-W6	+DOC-XM		NYM-J	3x	3	1,5			
+DOC-W7	+DOC-XS	C	LYCY	4	8	0,75			
		NO							
		SET3							
		+DOC-DIZALICA TOPLINE							
		NO							
		SET1							
+DOC-W8	+DOC-XM		NYM-J	3x	3	1,5			
+DOC-W9	+DOC-XS	C	LYCY	4	4	0,75			
		NO							
		SET3							
		SET1							
+DOC-W10	+DOC-XS	+DOC-PLINSKI KONDEZATSKI BOILER		4	2	0,75			
+DOC-W11			LYCY	4	0	0,75			
+DOC-W12	+DOC-XS	+DOC-DIZALICA TOPLINE	LYCY	4	2	0,75			
+DOC-W13	+DOC-XS	+DOC-T1	LYCY	2	2	0,75			
+DOC-W14	+DOC-XS	+DOC-T2	LYCY	2	2	0,75			
+DOC-W15	+DOC-XS	+DOC-T3	LYCY	2	2	0,75			
+DOC-W16	+DOC-XS	+DOC-T4	LYCY	2	2	0,75			
+DOC-W17	+DOC-XS	+DOC-T5	LYCY	2	2	0,75			
+DOC-W18	+DOC-XS	+DOC-T6	LYCY	2	2	0,75			
+DOC-W19	+DOC-XS	+DOC-T7	LYCY	2	2	0,75			

Slika 4.27 Pregled kabela [6]

5. ZAKLJUČAK

Pri izradi diplomskog rada prikazani su primjeri ormarića gdje je zadatak bio prikazati komponente, layout te način rada u program EPLAN. Kroz poglavlja su redom opisani postupci izrade jednog projekta. Cilj je da se studenti upoznaju s praktičnim dijelom izrade projekata i projektne dokumentacije. Ovakav način rada ima veliki značaj za studente koji izlaze s fakulteta kako bi se lakše prilagodili i već bili upoznati s radom na projektu i izrade istog.

LITERATURA

- [1] EPLAN, link: <https://www.eplan.hr/> 04.11.2022.
- [2] EPLAN Electric Forum, Creating a new Project | EPLAN Education, link : <https://www.youtube.com/watch?v=jsSMbAu5hs0> 04.11.2022.
- [3] EPLAN Electric Forum, Numbering Pages | EPLAN Education, link : <https://www.youtube.com/watch?v=hlpclzOszjw> 04.11.2022.
- [4] Osigurač, link: <https://enciklopedija.hr/natuknica.aspx?ID=27964> 04.11.2022.
- [5] Slike, link: <https://www.schrack.hr/>, 04.11.2022.
- [6] PANERA d. o. o. Ivana Gundulića 54, Osijek, djelatnost:3320, Instaliranje industrijskih strojeva i opreme, projekt RO-Stroj
- [7] PT1000 sonda, link: <https://www.miottisrl.com/hr/product-category/pt1000-hr/> 04.11.2022.

ŽIVOTOPIS

Ana Dukarić rođena je u Osijeku 08.09.1996 godine. Nakon završene Osnovne škole Višnjevac u Višnjevcu upisuje Gaudeamus prvu privatnu srednju školu u Osijeku. Završavanjem četverogodišnjeg školovanja svoje obrazovanje 2015. nastavlja na Elektrotehničkom fakultetu u Osijeku (današnjem Fakultetu elektrotehnike, računarstva i informacijskih tehnologija) na kojem upisuje sveučilišni Preddiplomski studij elektrotehnike te se opredjeljuje za smjer Elektroenergetika. 2019.godine stječe naziv univ.bacc.ing te upisuje Diplomski studij elektrotehnike, smjer Elektroenergetika, izborni blok Industrijski pogoni. Uz nastavne aktivnosti svog školovanja radi kao licencirani trener plivanja te od 22.10. 2021. radi u Danieli Systec-u kao specijalist projektiranja elektro-sustava.